



Romanel **INFO**

Numéro 138

Bulletin d'information de la Commune de Romanel-sur-Lausanne

Mars 2025



« Les fleurs du printemps sont les rêves de l'hiver. »

Khalil Gibran

Le retour de cette belle saison rappelle combien le changement peut être magnifique, à l'image des palettes de couleurs de nos espaces verts, transformés au fil des jours en tableaux par la floraison des arbustes et la pousse des bulbes, plantés avec soin chaque automne.

Sortez et respirez, le printemps arrive!



Sommaire

Communications officielles de la Municipalité	2-5
Écho du Conseil communal	6-7
Informations politiques du village	8
Les Sapins des Pèdzes	9
Accueil extrafamilial des enfants	10-12
Course A Travers Romanel	13
Romanel Plage	13
Fil d'Argent	14
Romanel Ô Troc	15
Coup de balai	16
Duel intercommunal	17
Chronique de la Paroisse	18
Communauté catholique	19
Dans nos familles	19
Préparer sa retraite	21
Coup de cœur de la bibliothèque	22
L'actualité de la Ludothèque	23
Liste des manifestations	26-27
Services médicaux & d'urgence	28

Communications officielles de la Municipalité

Projet de constructions scolaires aux Esserpys

Le 10 janvier dernier, les entreprises sélectionnées pour participer au Mandat d'études parallèle (MEP) en ont reçu le règlement et programme.

Les premiers retours pour le périmètre d'implantation sont prévus pour le 28 février. Un collège d'experts se réunira ensuite pour les échanges et un dialogue avec les 3 entreprises aura lieu en date du 7 mars.

Le rendu final est prévu le 16 mai 2025.

Administration communale – fermeture des services

Les services de l'Administration communale seront fermés le vendredi et le lundi de Pâques, 18 et 21 avril 2025, de même que pour l'Ascension, les jeudi 29 et vendredi 30 mai 2025.

Conseil communal – calendrier des séances 2025

Les séances ont lieu, sauf exception, à 20h00 à «La Villageoise». Les dates suivantes sont retenues pour l'instant: 27 mars, 8 mai, 19 juin, 18 septembre, 9 octobre et 11 décembre.

Le bureau du Conseil communal et la Municipalité se réservent la possibilité de supprimer ou d'ajouter des séances en fonction des besoins.

Mesures d'accompagnement en 2025

Distribution de sacs gratuits de 35 litres pour les enfants en bas-âge:

- › Pour les enfants nés en 2023, 2 rouleaux de 10 sacs au maximum
- › Pour les enfants nés en 2024, 4 rouleaux de 10 sacs au maximum
- › Pour les enfants nés en 2025, 4 rouleaux de 10 sacs au maximum

Distribution de sacs gratuits de 35 litres pour les personnes souffrant d'incontinence: au maximum 3 rouleaux de 10 sacs par année, sur présentation d'un certificat médicale.

Les sacs sont à retirer à l'Office de la population, sur présentation d'une pièce d'identité.

Mise à disposition de protections hygiéniques gratuites

Dans les bâtiments publics énumérés ci-dessous, des protections hygié-

niques sont désormais mises à disposition en libre accès pour permettre aux jeunes filles et aux femmes de s'approvisionner, que ce soit de manière ponctuelle pour des dépannages ou de manière plus durable pour les femmes en situation de précarité, sans discrimination:

- › Maison de commune – WC mobilité réduite du rez-de-chaussée
- › Maison de commune – Toilettes publiques extérieures
- › Bâtiment de la Villageoise – WC mobilité réduite du 1^{er} étage
- › Salle polyvalente de Prazqueron
- › Salle de gym – Vestiaire maîtresses
- › Collège de Prazqueron – WC maîtresses
- › Garderie et UAPE au Taulard – Toilettes adultes
- › APEMS Rosset- WC mobilité réduite

Le déploiement du dispositif a eu lieu courant janvier 2025. Les distributeurs installés, en acier inoxydable pour une utilisation pérenne, sont pourvus d'un autocollant avec une signalétique claire et sans ambiguïté pour la compréhension de toutes.

Les protections hygiéniques retenues sont en coton biologique, respectueuses de l'intimité et de l'environnement. Des ladybox, pour assurer leur élimination de manière pratique, ont également été installés.

Cartes journalières dégriffées des CFF

Il est rappelé que la commune vend des cartes journalières dégriffées, qui permettent de voyager une journée entière dans toute la Suisse à partir de CHF 39.00 (avec un abonnement demi-tarif) ou de CHF 52.00 (sans demi-tarif), dans le rayon de validité de l'AG. Plus elles sont achetées à l'avance, moins leur tarif est élevé.

Les personnes intéressées sont invitées à passer au guichet du Service des finances (Maison de commune, rez-de-chaussée gauche) ou à consulter les tarifs, ainsi que la disponibilité des cartes, sur le site web communal:





Gestion des plantes exotiques (néophytes) envahissantes - Information au public

Sur recommandation du Centre de conservation de la faune et de la nature, sis à St-Sulpice, chaque propriétaire doit éviter de planter des espèces envahissantes dans les terrains privés, adopter un bon comportement (choix judicieux des plantes d'ornement, éradication volontaire sur leurs terrains) et peut signaler les nouveaux foyers d'invasion.

L'élimination des déchets verts provenant de plantes envahissantes (laurelle ou laurier-cerise, buddleia, bambou, sumac de Virginie, etc.) doit se faire correctement. Les compostières professionnelles ne sont actuellement pas en mesure de garantir une stérilisation complète du compost et préfèrent donc refuser les résidus de plantes envahissantes.

C'est pourquoi tous ces déchets doivent être éliminés par incinération. Ceci peut poser un problème lorsque la quantité de biomasse à éliminer est importante. En aucun cas, il ne faut se débarrasser de ces végétaux en pleine nature. Les dépôts sauvages sont à l'origine de nombreux foyers d'invasion. Cette remarque vaut également pour la terre contaminée par ces plantes.

Démarchage à domicile: quelques conseils

La fin de l'hiver et le retour des beaux jours annoncent la reprise des activités de démarcheurs itinérants auprès de la population. Différents services sont proposés tels que le nettoyage des façades, de la toiture, des dalles de jardin, l'exécution de travaux de terrassement, de peinture, de traitements anti-mousses ou encore de goudronnage.

Parfois, des démarcheurs peuvent se montrer pressants, surtout à l'endroit de personnes âgées. Pour prévenir d'éventuelles déconvenues lors de la réalisation de ces travaux, les conseils suivants peuvent être donnés:

- › Ne laissez pas des démarcheurs s'introduire chez vous.
- › Demandez aux personnes qui se présentent à votre domicile de s'identifier par leur nom propre ou par celui de leur entreprise.
- › Exigez un devis clair par écrit avant la réalisation de travaux et ne versez pas d'acompte.
- › Soyez attentifs aux conditions dans lesquelles les travaux seront réalisés. Demandez des précisions à ce propos. Les normes légales et en particulier environnementales doivent être respectées.
- › N'hésitez pas à faire appel à la police en cas de problème.

Détenteurs de chiens

Les chiens acquis ou reçus ainsi que les chiens séjournant plus de trois mois dans la commune doivent être annoncés dans les 14 jours à l'Office de la population, en présentant le carnet de vaccination et/ou le passeport du chien accompagné du formulaire d'inscription du chien dûment complété (disponible sur demande ou sur le site internet communal). Dès l'inscription faite, l'Office de la population sera en mesure de vous transmettre votre numéro AMICUS, qui devra ensuite être transmis au vétérinaire de votre compagnon à quatre pattes. Les chiens disparus, vendus ou donnés en cours d'année devront également être annoncés.



La laurelle ou laurier-cerise peut se développer dans de nouveaux endroits à cause des dépôts sauvages de déchets de taille. Elle apprécie aussi bien les milieux ouverts que les sous-bois ombragés.

Les propriétaires dont le chien est déjà déclaré sont dispensés de le réinscrire au début de chaque année.

Tous les chiens de Suisse doivent être identifiés de manière claire et fiable et être enregistrés dans le système AMICUS. Les chiens doivent être identifiés par un vétérinaire au moyen d'une puce électronique (transpondeur) et enregistrés dans le système précité. La puce électronique contient un numéro unique au monde et un code désignant la Suisse. Les données sont enregistrées dans une banque centrale où elles peuvent être consultées. Ces données comprennent notamment le détenteur du chien, la race, la couleur du pelage, l'âge, le nom et le sexe du chien.

Les chiens doivent être identifiés et enregistrés au plus tard trois mois après la naissance. Seuls les vétérinaires sont habilités à implanter les puces électroniques. Il leur incombe en outre de communiquer les données enregistrées aux services compétents du canton de domicile.

Afin d'entreprendre cette démarche, l'Office de la population vous transmettra votre identifiant AMICUS.

Nous rappelons l'obligation de tenir les chiens en laisse (art. 31 du Règlement de police), ainsi que les prescriptions de l'art. 33:

« Les personnes accompagnées d'un chien ou autre animal sont tenues de prendre toutes mesures utiles pour empêcher ceux-ci:

1. de souiller tout espace public;
 2. de souiller ou endommager les vasques, bacs, jardinières et autres objets de décoration placés sur les voies publiques; les espaces verts et décorations florales qui, appartenant tant à des collectivités publiques qu'à des particuliers, sont aménagés en bordure d'une place ou d'une voie publique sans en être séparés par une clôture.
- Ne sont pas punissables, celles et ceux qui ramassent immédiatement les souillures déposées par leur animal dans les lieux susmentionnés ou aux endroits protégés par une prescription édictée par la Municipalité».

Nous avisons les propriétaires de chiens que des contrôles



sont effectués par le personnel assermenté du Service des travaux. Les personnes prises en flagrant délit de contravention aux articles précités seront dénoncées à l'Autorité compétente et se verront infliger une amende de CHF 200.00 au minimum.

D'autre part, nous tenons à vous rappeler l'arrêté concernant la problématique des chiens dangereux, adopté par la Municipalité en date du 15 avril 2002 et affiché au pilier public, qui prévoit que :

- › tous les chiens réputés de race dangereuse ou de combat (Rottweiler, American Staffordshire Terrier (Amstaff), American Pit Bull Terrier) seront tenus en laisse et muselés dans tous les cas;
- › ils seront conduits par une personne adulte (âgée de plus de 18 ans);
- › l'accès aux places de jeux publiques des Esserpys et du chemin des Tilleuls, ainsi que l'espace vert de Prazqueuron, leur sont interdits;
- › les contrevenants sont passibles d'une amende selon la Loi sur les contraventions (LContr).



Déchetterie

La déchetterie communale, sise au chemin du Stand, est ouverte selon les horaires suivants:

	Horaire d'été	Horaire d'hiver
	<i>Du 1^{er} mars au 30 octobre</i>	<i>Du 1^{er} novembre au 28 février</i>
Lundi	15h00 à 18h00	14h00 à 17h00
Mercredi	15h00 à 18h00	14h00 à 17h00
Vendredi	15h00 à 18h00	14h00 à 17h00
Samedi	09h00 à 12h00 & 14h00 à 17h00	09h00 à 12h00

Sauf jours fériés.

Lors de l'inscription à la commune, chaque ménage reçoit automatiquement une carte d'accès à la déchetterie communale. L'entrée dans ce lieu sera refusée à toute personne ne pouvant présenter sa carte d'accès.

La carte est valable deux ans et elle est automatiquement renouvelée. Le remplacement de toute carte perdue est facturé CHF 20.00.

En cas de départ de la commune, la carte d'accès à la déchetterie communale doit être restituée au guichet de l'Office de la population.

Nous vous rappelons également l'existence de l'application mobile MEMODéchets téléchargeable sur l'App Store et Google Play.



Cette application permet à chaque citoyen d'obtenir des informations utiles et pratiques sur le thème de la gestion des déchets recyclables et valorisables, de même que les jours de ramassage et les horaires d'ouverture de la déchetterie.





Passeport vacances 2025

Du 30 juin au 13 juillet et
du 4 au 17 août 2025

La vente des passeports et les inscriptions aux activités se font en deux temps. Elles se font en ligne uniquement.

- › Ouverture des ventes:
mercredi 21 mai dès 12h
- › Ouverture des inscriptions aux activités:
 - mercredi 11 juin à 12h pour les activités de juillet
 - Mercredi 18 juin à 12h pour les activités d'août

Concernant le processus d'inscription, au maximum 6 activités par session et 2 activités par jour sont admises. Il n'est possible de participer à la même activité qu'une seule fois par session. Tant que l'activité n'est pas complète, il est possible de l'ajouter jusqu'à la veille de l'activité à 15h, sauf indication contraire.



Types de passeport et tarifs:

Le Passeport Traditionnel, destiné aux enfants de 9 à 15 ans, sera proposé au prix de CHF 45.00 par participant pour 2 semaines, et CHF 40.00 dès le 2^{ème} enfant de la même fratrie. Il comprend l'offre de base, avec activité.

Le Passeport Farniente, destiné aux enfants de 13 à 15 ans, sera vendu au prix de CHF 25.00 par participant pour 2 semaines. Il comprend uniquement l'offre de base, sans activité.

Offre de base :

- › 3 entrées dans les cinémas partenaires
- › Entrée libre aux piscines de la région
- › Gratuité des transports publics sur le réseau Mobilis des communes membres



Bien que ce soit le besoin de nombreux parents, l'APVRL rappelle que le Passeport vacances n'est pas un système de garde, ni de prise en charge à la journée. L'objectif reste la découverte. D'autres prestations existent en ce sens et à un autre coût.

Les conditions générales, posant le cadre précis et les règles du Passeport vacances, devront être obligatoirement acceptées pour pouvoir acheter un passeport en ligne.

La permanence sera toujours à disposition des familles et ouverte durant les périodes habituelles. Site de l'APVRL:



www.apvrl.ch





Écho du Conseil communal



A l'occasion de la présente édition du Romanel Info, le Bureau du Conseil communal vous propose un aperçu des principaux points abordés lors des quatre dernières séances du Conseil. Comme évoqué, il s'agit d'un aperçu et, pour plus de détails, nous vous invitons à aller consulter le site internet de la Commune où tous les préavis, rapports, postulats, etc. peuvent être consultés.

Séance du Conseil communal du jeudi 19 septembre 2024:

La démission de la Secrétaire du Conseil communal est parvenue au Président en date du 7 août 2024, avec effet au 1^{er} juillet 2024. Nous tenons à remercier chaleureusement Madame Manuela Kaufmann, qui a oeuvré depuis 2018 à ce poste avec une plume précise et consciencieuse, et nous lui souhaitons le meilleur pour la suite.

Madame Patricia Alvarez, Secrétaire du Conseil communal de Cheseaux-sur-Lausanne, a remplacé notre secrétaire démissionnaire pour le Conseil du 19 septembre; nous la remercions d'avoir accepté ce mandat.

Préavis municipal n° 56/2024 «Changement du logiciel de gestion des procès-verbaux»

La Commission technique a proposé un amendement afin d'augmenter de CHF 2'100.00 TTC le budget alloué pour permettre la réalisation d'une intégration avec l'Active Directory et la mise en place d'une authentification SSO (Single Sign-On ou authentification unique). Une fois l'amendement accepté, le préavis amendé a été adopté à son tour à une large majorité moins une abstention.

Préavis municipal n° 57/2024 «Réalisation d'un audit des bâtiments communaux»

Il a été accepté à l'unanimité pour un montant de CHF 20'000.00 TTC.

Préavis municipal n°58/2024 «Crédit d'étude pour la création d'un jardin-fo-rêt pédagogique sur la parcelle 248»

La COFIN a présenté un rapport majoritaire signé par quatre de ses membres, proposant d'accepter ledit préavis, et un rapport minoritaire signé par Madame la Conseillère communale Nadia Pisani Ben Nsir proposant de le refuser.

Après discussions au sein du Conseil, les membres ont décidé de rejeter ce préavis avec 19 non, 14 oui et 6 abstentions.

Préavis municipal n°59/2024 «Déménagement du réfectoire au collège du Rosset»

Le Conseil communal a décidé d'accepter, à une large majorité moins une abstention, ce préavis et d'octroyer un crédit complémentaire total de CHF 18'434.60 au budget 2024.

Rapport municipal n°60/2024 «Réponse au postulat de M. Lionel Pisani et consorts - Remise en état des terrains de football des Marais et modernisation de l'éclairage y afférent»

L'assemblée a pris acte, à une large majorité moins une abstention, de la réponse de la Municipalité.

Lors de cette séance du Conseil communal, nous avons procédé à l'assermentation de Mme Luna Angelino (1032 - Notre Village) afin de remplacer Monsieur Gaétan Moeckli, démissionnaire.

L'élection complémentaire à la Commission de Gestion a permis à Monsieur le Conseiller communal Thierry Henry (PLR) d'être élu à l'unanimité. Il reste encore deux sièges à repourvoir pour cette commission. Ce sujet sera traité lors du prochain Conseil.

Séance du Conseil communal du jeudi 10 octobre 2024:

Cette séance a été précédée par une présentation de l'ASIGOS (Association Intercommunale pour la construction,

la Gestion des bâtiments et l'Organisation de l'environnement Scolaire de l'arrondissement scolaire de Prilly), menée par la Présidente du Codir, Madame Rebecca Joly, ainsi que la vice-présidente, Madame Nathalie Schöni. Le programme de législature, ainsi que les défis qui attendent l'association au cours des prochaines années, ont été évoqués.

Après les formalités de début de séance, le Président du Conseil communal a procédé à l'assermentation de:

- › Madame Afrodite Ismajli en tant que Secrétaire du Conseil communal, en remplacement de Madame Manuela Kaufmann, démissionnaire
- › Madame Diane Georges (PS), suite à la démission de Madame Martina Fantin (PS).

Préavis municipal n°61/2024 «Modification des statuts de l'ARASPE» (L'Association régionale d'action sociale Prilly Echallens)

Cette modification des statuts fait suite à la décision du Conseil intercommunal de fermer les agences d'assurances sociales du Mont-sur-Lausanne et de Romanel-sur-Lausanne.

Rapport municipal n°62/2024 «Réponse au postulat de M. Jean-Claude Pisani - Demande d'étude de toutes possibilités de modifier le PPA Le Village»

Le Conseil communal a pris acte, à la majorité moins un avis contraire, de la réponse de la Municipalité au postulat de Monsieur le Conseiller communal Jean-Claude Pisani.

Rapport municipal n°63/2024 «Réponse au postulat de M. Serge Romanens et consorts - Présence de l'huissier lors des séances du Conseil»

L'assemblée a pris acte, à la majorité moins 6 avis contraires et 1 abstention, de la réponse de la Municipalité au postulat de Monsieur le Conseiller communal Serge Romanens.



Finalement, le Conseil a élu un quatrième membre à la Commission de Gestion en la personne de Monsieur le Conseiller Jean-Claude Hoser (EIR). Une place est encore vacante; le Président souhaite qu'elle soit repourvue d'ici le prochain Conseil afin que la commission puisse commencer son travail en début d'année 2025.

Séance du Conseil communal du jeudi 14 novembre 2024:

Lors de cette séance, un préavis et un postulat ont été traités.

Préavis municipal n°64/2024 «Adhésion au concept VIDIS 20-25 d'adaptation de l'organisation sécuritaire en matière de défense contre l'incendie et de secours de l'agglomération lausannoise»

Ce préavis a été accepté à une large majorité moins une abstention.

Le Conseil a également nommé Madame la Conseillère communale Luna Angelino (1032 - Notre Village) à la Commission de Gestion, cette dernière étant maintenant au complet.

Madame la Conseillère communale Aurélie Fayet (PS) a été élue au sein de l'AJENOL, en remplacement de Madame Martina Fantin, démissionnaire.

Madame la Conseillère communale Evelyne Gervais a déposé un postulat invitant la Municipalité à étudier l'opportunité de construire un refuge sur la parcelle 126 le plus rapidement possible.

Ce postulat a été voté à l'unanimité et renvoyé à la Municipalité en vue de l'établissement d'un rapport.

Séance du Conseil communal du jeudi 12 décembre 2024:

Lors de cette séance, un rapport municipal et un préavis municipal ont été traités.

Rapport municipal n°65/2024 «Réponse au postulat de Mme Carole Henry - Prévention des incivilités dans la commune: engagement d'un éducateur de rue/travailleur social?»

Le Conseil communal a pris acte, à la majorité moins une abstention, du rapport municipal.

Préavis n°66/2024 «Budget 2025»

Le Conseil communal a approuvé le budget ordinaire 2025 présentant un excédent de revenus de CHF 135'800.00 après amendements nets totaux de CHF 87'100.00 (trois amendements).

Le Président a remercié l'ensemble des Conseillères et Conseillers communaux pour leur engagement tout au long de l'année écoulée. Il a rappelé l'invitation au repas prévu le 6 février 2025 et a donné rendez-vous pour la prochaine séance du Conseil communal qui se tiendra le 27 février 2025 à La Villageoise.

Nous nous permettons de vous rappeler que les séances du Conseil communal sont publiques et c'est avec plaisir que nous vous y accueillerions.

Le Bureau du Conseil communal





« Informations politiques du village »

Votre voix compte !

Nous avons le plaisir de vous convier à une séance d'information sur la politique locale et les moyens de s'engager dans notre village.

Cette rencontre aura lieu le **11 juin 2025 à 19h**, dans le parc de Prazqueron si la météo le permet, dans la salle du Conseil communal sinon.

Au programme :

- Présentation des enjeux locaux actuels: impact du LEB, accueil préscolaire, constructions scolaires, plans de circulation, écopoints...
- Explication du fonctionnement de notre Conseil communal.

- Information sur vos droits politiques.
- Présentation des divers partis représentés au Conseil.
- Présentation des élections communales de mars 2026.
- Échanges avec vos élus locaux.

Que vous soyez novice ou expérimenté en matière de politique locale, cette soirée est l'occasion idéale de mieux comprendre comment fonctionne notre village et comment vous pouvez contribuer. Votre participation est essentielle pour enrichir le débat et façonner l'avenir. Un apéritif convivial clôturera la soirée, permettant des échanges informels.

Pour plus d'informations: politique.1032@gmail.com



Chez nous, pas de mot d'ordre, pas de parti pris, pas d'idées figées.

Mais la volonté d'échanger ensemble librement et de faire ressortir les meilleures idées pour notre village.

Vous avez des idées ?
Venez les partager :

20 mars, 6 mai, 3 juin, 17 juin 2025
à 20h00 à la Villageoise

www.eir-romanel.ch
eir.romanel@gmail.com / 079 754 96 35

Dates des Conseils à la Villageoise

- 27 mars 2025
- 8 mai 2025
- 5 juin 2025 (en réserve)
- 19 juin 2025

Séances de préparation du Conseil

*Les séances de préparation sont **publiques**, venez nous écouter, prendre connaissance des sujets traités !*



Parti socialiste Romanel

Nos séances de préparation ont lieu **à 20h au rez de la Villageoise.**

Prochaine date :

- **Judi 20 mars**
- **Judi 1^{er} mai**
- **Mardi 27 mai**
- **Judi 12 juin**

info@ps-romanel.ch
www.ps-romanel.ch
078 648 16 03

PLR
Les Libéraux-Radicaux

Liberté, solidarité et innovation

Ces trois valeurs fondamentales du PLR vous parlent-elles ?

Dans ce cas rejoignez-nous et participez à nos séances de préparation à la

salle 1803 à 20h00.

Prochaine date de préparation :

- Jeudi 20 mars
- Jeudi 1^{er} mai
- Mardi 3 juin
- Jeudi 12 juin

Contact : Benoît Hugo (Président)
secretariat@plr-rjc.ch / www.plr-rjc.ch

1032 * Notre Village *

Prochaine séance de préparation du Conseil communal

- Mardi 25 mars
- Mardi 06 mai
- Mardi 17 juin

18h30
Salle 1803

Contact : Luigi Mancini, 079 743 30 77

ROMANEL libre

Ecouter
Débattre
AGIR

La culture du dialogue **Ecouter**
La liberté du débat **Débattre**
La participation citoyenne **Agir**

Vous avez envie de vous engager pour votre village, Faire changer les choses ?



Rejoignez-nous le mardi 25 mars, le jeudi 1^{er} mai, le mardi 3 juin et le jeudi 12 juin 2025 **à 20h00 à la Villageoise**

www.romanel-libre.ch
suivez-nous sur Facebook !
Renseignements : 079 321 31 79

**Intéressé-e à contribuer à la vie politique du village ?
N'hésitez pas à contacter l'un des partis politiques !**

Les Sapins des Pèdzes

Vente de Sapins des Pèdzes: un geste de solidarité

Cette année encore, l'esprit de Noël a pris une dimension chaleureuse et solidaire lors de la traditionnelle vente de sapins de Noël organisée par l'Amicale des Pèdzes. Cet événement, organisé au profit d'une cause locale en faveur d'enfants, s'est tenu dans une atmosphère conviviale.

Issus d'une production romande, les sapins étaient magnifiques et ont réchauffé l'atmosphère des chaudières une fois décorés.

La sympathique et dévouée responsable de l'association « Les Diabitrucs » était présente toute la matinée et a ainsi pu présenter son histoire, ses activités et échanger avec les personnes présentes.

Un soutien précieux

L'intégralité du bénéfice a été reversé à l'association et la Commune de

Romanel-sur-Lausanne a, par la même occasion, soutenu le projet par un don permettant de financer du matériel pour la conception d'accessoires et d'habits, dans le but d'améliorer le quotidien des enfants touchés par le diabète.

Un grand merci d'avoir participé en achetant un sapin ou en faisant un don.

www.diabitrucs.ch



LE BENEVOLAT DE CHESEAUX – ROMANEL – VERNAND

Après 25 ans de service en tant que responsable des activités du Bénévolat de Romanel, Mme Wendy Janser a demandé à être relevée de sa charge. Nous lui exprimons ici toute notre gratitude. Elle a accompli cette tâche au service des personnes à mobilité réduite avec empathie, engagement et ténacité.

Un immense MERCI Wendy!

Mme Janser poursuivra sa collaboration avec le Bénévolat de Romanel en tant que bénévole.

Pour lui succéder, Mme Marlyse Brog a accepté de reprendre cette fonction. Nous lui sommes reconnaissants de se mettre ainsi, en acceptant ce service, à disposition de nos bénéficiaires et nous lui souhaitons beaucoup de satisfaction dans cette activité. Elle sera secondée, comme auparavant, par Mme Claudine Oulevey.

Merci Marlyse, et bienvenue au Bénévolat de Cheseaux-Romanel-Vernand.

Contact dès le 1^{er} janvier 2025: **Marlyse Brog 077 402 27 90**
(entre 9h et 12h/14h et 18h)

URGENT: RECHERCHE DE BÉNÉVOLES!

Par manque de bénévoles, il devient difficile de satisfaire toutes les demandes.

Alors, rejoignez-nous.
Nous avons besoin de vous.

Merci.





Accueil extrafamilial des enfants

Selon l'Office fédéral de la statistique, en Suisse, près de deux tiers des enfants de moins de 13 ans sont confiés à une garde extrafamiliale, le plus souvent des crèches, des structures parascolaires, les grands-parents ou les accueillant-e-s en milieu familial (anciennement connu-e-s sous la dénomination «maman de jour»).

Les demandes de gardes sont toujours plus nombreuses, notamment avec l'évolution démographique de la commune, et les places disponibles très vite prises. Les listes d'attentes s'allongent et le Service de l'enfance ne parvient plus à répondre favorablement à toutes les demandes, ce qui crée inévitablement de l'insatisfaction et de la frustration.

Et si l'accueil de jour était une solution ?

L'accueil familial de jour consiste à confier son enfant à un-e accueillant-e qui le prend en charge à son domicile, selon un horaire convenu. Cette personne peut également s'occuper de ses propres enfants avec celles et ceux qu'elle garde. Une des particularités de cette formule réside dans le fait que les enfants sont toujours accueillis par la même personne, dans un lieu identique, assurant stabilité, ainsi que respect du rythme et des repères de l'enfant.

La responsabilité de la coordination et du développement de l'accueil de jour des enfants de 0 à 12 ans sur le territoire cantonal appartient à la Fondation de l'accueil de jour des enfants (FAJE). Les communes y sont regroupées par réseau régional et Romanel fait partie de celui de l'AJENOL (Accueil de jour des enfants du Nord-Ouest lausannois), basé administrativement à Prilly, qui regroupe Bournens, Boussens, Cheseaux-sur-Lausanne, Jouxens-Mézery, Prilly, Romanel-sur-Lausanne et Sullens.

Ce sont la plupart du temps des informations officielles sur le sujet qui sont diffusées dans nos colonnes. Notre journal étant orienté sur la vie des habitant-e-s, une fois n'est pas coutume de présenter une vision diffé-

rente de ce concept en donnant la parole aux personnes qui le vivent de l'intérieur.

Faites ici connaissance avec une accueillante en milieu familial, ainsi qu'avec une famille dont la fille bénéficie de ce système, mais découvrez aussi les témoignages «d'anciens» devenus adultes.

Une vocation, une passion

Anne-Marie Cartini a commencé son activité il y a 26 ans. A l'époque, la Ville de Prilly souhaitait mettre en place un nouveau concept de garde d'enfants et cherchait une personne volontaire pour débiter.

Parce qu'elle aurait toujours rêvé d'être puéricultrice et que sa vie a d'abord pris un autre chemin, Anne-Marie s'annonce comme candidate. Cela arrive à pic, son second enfant, Fabio, vient de commencer l'école, et puis cela permet «de mettre un peu de beurre dans les épinards» tout en restant à la maison.

Très vite, les bénéficiaires se sont fait sentir de sa part et du côté des familles qui lui confient leurs enfants. Le concept prend forme et quelle fierté de pouvoir y apporter sa contribution. Au fil du temps, les accueillantes en milieu familial voient leur statut évoluer, sont considérées, travaillent sous contrat et suivent des formations obligatoires. La profession devient recon-

nue et le regard des gens change. Après quelques années, la famille Cartini a eu l'opportunité de déménager à Romanel et Anne-Marie s'est immédiatement annoncée comme accueillante en milieu familial dans le village. À ce moment-là, à Prilly, elle gardait 2 enfants qui étaient jumeau-jumelle. Tellement ravis de ses services, leurs parents ont pris la décision de la suivre et de venir habiter la commune pour pouvoir continuer à lui confier leurs chérubins.

Anne-Marie en a gardé des enfants, beaucoup. Certains sur une longue période, d'autres sur des durées plus courtes, voire épisodiques afin de dépanner à un moment donné. Elle estime s'être occupée d'une petite centaine d'enfants, dont une dizaine qui ont partagé son quotidien de leur 3 mois à l'âge de 11-12 ans.

Marielle, une des premières dont elle s'est occupée, est aujourd'hui mariée. Toujours en contact elle a dit: «Le jour où j'ai des enfants, j'aimerais tellement que ce soit toi qui les garde». Malheureusement, elle habite maintenant à une trentaine de kilomètres et cela n'a pas été possible.

Des liens étroits se sont tissés avec plusieurs familles et, même si les petits sont devenus grands, Anne-Marie, son mari ou leurs 2 enfants, maintenant adultes et parents eux-mêmes, les voient encore.



Anne-Marie, Pauline & Thomas



À son avis, pour travailler avec les enfants, il faut bien entendu aimer s'occuper d'eux, avoir beaucoup de patience et de bienveillance, une bonne dose d'organisation, et surtout obtenir la confiance et le soutien des parents. Et pour que cela se passe bien dans sa propre famille, il est également nécessaire que l'accueillante ait l'accord et le soutien du mari et de ses propres enfants, c'est primordial pour un bon équilibre.

Anne-Marie a toujours instauré les mêmes règles à la maison, tant pour les enfants qu'elle garde que pour les siens. Un cadre posé avec une structure claire et saine, le tout dans un respect mutuel naturel. Avec l'expérience, l'accueillante en milieu familial apprend à poser des limites, autant avec les enfants qu'avec les parents. Il est essentiel de dire les choses rapidement, d'instaurer un dialogue régulier et sincère.

En jolie preuve, les déplacements sur le chemin de l'école. Votre rédactrice se remémore avoir régulièrement admiré une ribambelle de petits écoliers se donnant la main et marchant calmement le long des chemins du Petit-Bois et des Tilleuls, riant et papotant, sans aucun débordement, avec Anne-Marie fermant la marche, bien souvent poussant un landeau ou une poussette.

Fine cuisinière, tous les plats étaient et sont encore aujourd'hui préparés « maison ». Elle en a fait déguster des menus et des recettes que les enfants n'avaient jamais goûté ou ne daignaient pas manger chez eux. Son plat phare ? Les lasagnes à l'italienne, recette familiale qu'elle tient de ses origines.

Aux deux paragraphes précédents, Anne-Marie rétorque : « C'est toujours plus facile quand ce ne sont pas les tiens ou que cela ne vient pas de la maman ! ». Et d'ajouter en souriant : « Les deux miens me donnaient plus de fil à retordre ! ».

Cette longue carrière lui a apporté beaucoup de bonheur et de satisfaction. Elle s'est toujours sentie utile et reconnue. Elle et son mari ont eu deux magnifiques enfants, mais tous les



Pauline et Thomas

autres ont aussi été les siens de coeur à un moment donné. Et rien de plus beau quand, même des années plus tard, ils continuent à passer brièvement lui faire un coucou, l'appellent pour dire bonjour et prendre de ses nouvelles, juste comme ça, par envie. Connue comme une maîtresse, elle est un peu la star du quartier. Cette phrase ne vient pas d'elle mais de celles et ceux qu'elle côtoie.

Anne-Marie Cartini souligne avoir toujours rencontré des parents sympathiques et reçu beaucoup de gratitude de leur part. « Si tu fais ça avec plaisir, cela se voit et se transmet », ajoute-t-elle. Son mari complète : « C'est un peu comme dans la vie professionnelle, ce que tu sèmes, tu le récoltes. »

Ces témoignages vous font peut-être envie ou éveillent votre attention ; alors pourquoi pas vous ?

Comment devenir accueillant-e en milieu familial ?

Consulter les informations pour devenir accueillant-e en milieu familial qui figurent sur le site internet :

Pendre contact avec Mme Lerjen, coordinatrice, au 079 233 73 10 ou par mail à coord.amf@cheseaux.ch.

Elle se fera un plaisir de vous donner les informations.



Témoignages

Pauline Cavin, 22 ans

Une deuxième maman, pas une maman de jour. Cette nuance peut sembler minime, on joue sur les mots, mais à mes yeux ce n'est pas un jeu : c'est le moyen de rendre justice au rôle qu'Anne-Marie a joué dans mon quotidien durant une grosse poignée d'années. À trois mois, mon frère jumeau Thomas et moi débarquions déjà chez elle. Pendant douze ans, elle nous a gardé, nourri, consolé et fait rire.

Une maman de jour, ce n'est pas juste un mode de garde mais une relation qui se tisse, qui évolue. C'est à Anne-Marie qu'on racontait notre journée en premier, le goûter posé sur la table de la cuisine. C'est d'abord à elle qu'on rapportait les bonnes notes et confiait les petits soucis.

De ces années passées chez Anne-Marie, il me reste une collection de souvenirs qui me feront toujours sourire : les biscuits ramenés d'Italie qu'on dévorait, les après-midis estivaux à courir à la place de jeux et les sorties cinéma à Noël. Sans oublier les odeurs de sa cuisine qui embaumaient l'air dès l'arrivée devant les boîtes aux lettres. Avant même d'avoir sonné, on pouvait estimer qu'on allait avoir droit à ses fameuses pâtes aux petits pois.

« Je me souviens des jours où j'étais malade. C'était génial. Je me couchais sur le canapé et Anne-Marie s'occu-



Estelle & Amelia

paît trop bien de moi. Je n'étais pas obligé d'aller à l'école», se rappelle Thomas, un peu nostalgique. Ces moments-là, même s'il n'en était pas conscient à l'époque, avaient un côté précieux. La preuve, il s'en souvient encore.

Anne-Marie c'est cette présence qui a traversé notre enfance et notre adolescence, s'érigeant en repère incontournable. Thomas et moi avons 22 ans. Depuis dix ans, elle n'est plus notre accueillante en milieu familial, mais elle reste notre deuxième maman.

Estelle, maman d'Amelia âgée de 2 ans et 3 mois

«Au début, lorsque l'on confie la prunelle de ses yeux à une inconnue, on a toujours un peu d'appréhension. Lors de la première rencontre nos craintes se sont immédiatement volatilisées! Anne-Marie dégage quelque chose d'incroyable, un souffle d'apaisement. Elle a su nous rassurer, nous mettre en confiance et nos peurs se sont transformées en sérénité. Quand nous déposons notre fille chez elle le matin, elle est à chaque fois hyper heureuse d'y aller, de retrouver ses repères, les copines et les copains. Nous n'aurions jamais imaginé que cela puisse être aussi enrichissant et formidable!» Estelle souhaite ajouter un message sincère à son témoignage: «Cette femme est incroyable! Anne-Marie, tu nous apportes tellement. Tu fais un peu partie de la famille. En tout cas tu nous accompagnes chaque semaine depuis les 6 mois d'Amelia, tu contribues à l'éducation et à l'évolution de notre fille plus que tu ne peux l'imaginer. Merci mille fois!!!».

Exceptionnelles et dévouées

Les accueillant-e-s en milieu familial sont des perles dévouées. L'idée de cet article est d'éveiller l'attention de la population sur cette activité ô combien utile et appréciée de toutes parts, et d'encourager celles et ceux qui n'oseraient pas se lancer.

Que les autres accueillant-e-s en milieu familial du village ou des alentours se reconnaissent dans ces pages et soient ici remerciés pour leur travail et leurs compétences. Il aurait été difficile d'en présenter d'autres au travers de cet article, au risque que cette édition du Romanel Info soit si épaisse qu'elle ne passerait plus dans les boîtes aux lettres. Profitons cependant de cette conclusion de leur adresser un GRAND MERCI!



Devenus adultes et entourant leur «Anne-Marie», Bastien - Thomas - Anne-Marie - Pauline





Course A Travers Romanel

Notre prochaine course aura lieu le 13 juin 2025



Cette année, les départs et arrivées se feront comme l'année dernière dans la montée du chemin de la Judée.

Si vous êtes une entreprise de Romanel ou environs, venez courir en groupe avec vos collaborateurs pour favoriser et dynamiser l'entente au sein de votre équipe.

Cette année, nous soutenons l'association Fragile.ch, qui œuvre en faveur des personnes victimes d'une lésion cérébrale et de leurs proches.



© Yuri Valentino 2024



FRAGILE SUISSE

Pour les personnes avec une lésion cérébrale et leurs proches

Nous sommes toujours à la recherche de bénévoles. Venez rejoindre notre équipe dynamique et sympathique, inscrivez-vous sur notre site internet où tous les renseignements sont disponibles: www.atraversromanel.ch.

Un grand MERCI à tous nos sponsors qui nous permettent d'organiser ce bel événement sportif dans notre commune :



**NOUS VOUS ATTENDONS
NOMBREUX À NOTRE COURSE!**



Romanel Plage, 2^e édition !

C'est avec un immense plaisir que le Groupement des sociétés locales (GSL), avec le soutien de la Municipalité, annonce l'ouverture de la buvette éphémère pour sa deuxième année consécutive!

La roulotte, la terrasse et les transats seront à nouveau installés sur la rive nord du lac des Buya-Tsa, juste à côté de la tonnelle arborée de cette belle glycine aux couleurs pourpres. L'expérience de la saison dernière a permis de peaufiner le concept et quelques adaptations rendront le site encore plus accueillant.

De mai à septembre, venez profiter d'un lieu chaleureux et convivial où vous pourrez passer un moment agréable avec vos proches et ami-e-s, ou tout simplement pour faire de nouvelles connaissances.

Le programme et les activités hebdomadaires de Romanel Plage seront publiés au fur et à mesure sur le site internet de la Commune, dans le



Romanel Info, sur les réseaux sociaux ou encore directement par la société organisatrice.

En primeur, quelques dates :

- › 2 mai: Lancement de la saison
- › 3 mai: Coup de balai
- › 17-18 mai: Duel intercommunal
- › 31 juillet et 1^{er} août: Fête nationale
- › 27 septembre: Clôture de la saison avec le festival du papet vaudois « Festipapet »

Profitez de l'occasion de passer un bon moment entre amis dans un endroit unique et idyllique.

Soyez nombreuses et nombreux à vous rendre à Prazqueron les fins de semaine pour célébrer cette nouvelle saison et créer de bons souvenirs!



FIL D'ARGENT

Groupe des Aînés de Cheseaux,
Romanel, Vernand

Programme du 1^{er} semestre 2025

Mercredi, 9 avril	Romanel, 14h30 Salle de la Concorde	Exposé de M. André Vallotton, ancien Chef du Service pénitentiaire « Punir et Réinsérer »
Mercredi, 7 mai	Cheseaux, 14h30 Foyer de la Maison de commune	Exposé de Bernard et Catherine Novet En Grande-Bretagne, à la découverte des Cornouailles
Mercredi, 4 juin	COURSE Lac de Vouglans (F)	Jura français Croisière / repas sur le lac de Vouglans, Au retour, arrêt à la Cascade du Hérisson

Les inscriptions
sont ouvertes:

Pour que tous puissent y participer, un programme court et facile est envisagé

- Départ: Cheseaux 8h - Romanel 8h30
- Café-croissant vers la frontière
- Embarquement sur Le Louisiane
- Croisière sur le grand lac artificiel de Vouglans
- Repas gastronomique servi sur le bateau
- Au retour arrêt à la Maison des Cascades (F)
- Petit musée et film didactique
- 16h30 retour vers Cheseaux et Romanel

Demandez un programme détaillé avec le bulletin d'inscription

à **Anne-Fr. Voumard**, Romanel; 021 647 60 75 | afvoumard88@hispeed.ch
ou **Antoinette Peitrequin**, Cheseaux; 021 732 18 26 | a.peitrequin@bluewin.ch

ROMANEL
libre

Retenez
cette **date!**

10h-17h
29 mars 2025

Vide-Grenier
Salle de Prazqueron-1032 Romanel-sur-Lausanne

Inscriptions et infos
chloe.corthesy@romanel-libre.ch

ROMLIB1032



La Source en Chantée

Romanel-Cheseaux



Venez chanter avec nous les 4 saisons

CONCERT

SAMEDI 17 MAI 2025 À 20H
SALLE PRAZQUERON À
ROMANEL S/ L

DIRECTION : BENJAMIN BENDER
PIANISTE : QUENTIN BÉNÉT

2ÈME PARTIE

LES **Etourdyons**

www.lasourceenchantee.ch www.lesetourdyons.ch



Romanel Ô Troc

Encore une nouvelle édition automnale couronnée de succès. Le troc de vêtements et de jouets destiné aux enfants et adolescents s'est déroulé le samedi 2 novembre 2024 dans une ambiance conviviale et familiale.

Depuis la fin de l'année précédente, différentes nouveautés sont apparues.

Tout d'abord, l'équipe du Troc, menée d'une main de fer (dans un gant de velours ...) par Joëlle Flach et Lucie Vannay, s'est vue renforcée avec l'arrivée de deux nouvelles acolytes, Karine Junod et Valérie Tortoriello-Ansermet, prêtes à relever tous les défis!

Ensuite la création d'un tout nouveau logo, qui sera la marque de fabrique de notre événement et qui sera reconnaissable lors des différentes manifestations dans le village, auxquelles nous participerons avec enthousiasme.

Et pour finir, comme dernière nouveauté, la possibilité d'amener pour la vente des objets volumineux (poussette, vélo, tricycle, siège-auto, etc.) qui seront regroupés dans un espace défini afin de ne pas encombrer les tables des vendeurs et fluidifier le trafic entre les tables. Le premier essai en novembre a remporté un franc succès et beaucoup d'objets «encombrants» ont trouvé une seconde vie auprès de nouveaux acquéreurs.



Envie de venir faire des bonnes affaires? Il y a chaque année deux ventes. La première se déroule au printemps. Quand la météo le permet, les enfants ont la possibilité de vendre eux-mêmes leurs jouets et livres sur une couverture, devant la salle polyvalente, pour la modique somme de CHF5.-. Ils adorent cette expérience qui leur permet de s'exercer à la négociation et de faire des bonnes affaires. La seconde édition se déroule en automne.

Nous profitons de remercier la Jeunesse de Romanel qui tient la buvette dans la joie et la bonne humeur et permet de rassasier tant les petits que les grands avec des croque-monsieur, pâtisseries et friandises. Nous remercions également la

ludothèque, présente pour faire découvrir des jeux aux familles lorsqu'elles ont pu profiter de faire des bonnes affaires.

Alors rendez-vous le **5 avril 2025, entre 9h00 et 13h00, à la salle de Prazqueron**. Pour les vendeurs, ouverture des inscriptions par mail depuis le 5 février 2025 à 9h00.

Les organisatrices du Romanel Ô Troc:
J. Flach, L. Vannay,
K. Junod,
V. Tortoriello-Ansermet





Coup de balai

L'an dernier, la commune de Romanel participait une nouvelle fois activement à l'action cantonale «Coup de balai» qui consistait à donner encore plus belle allure à notre commune et à accentuer le charme de notre village.

Le «Coup de balai» est initié par la Cosedec – Coopérative romande de sensibilisation à la gestion des déchets:



Cette initiative remportant au fil des ans un succès grandissant, (plus de 120 participants en 2024), c'est tout naturellement que nos autorités, en collaboration avec le comité du GSL (Groupement des sociétés locales), ont décidé de renouveler l'expérience!

Cette 3^{ème} édition se déroulera le **samedi 3 mai 2025 de 10h à 12h.**

Les participantes et participants – **VOUS** – êtes attendu-e-s dès 9h30 pour l'accueil, un café croissant et une brève information.

Ce concept consiste à parcourir le village dans le but de repérer et ramasser tout objet ou déchet qui n'a rien à y faire et ce sous la forme de concours!! Les participant-e-s pourront se constituer en équipes de 2 à 4 personnes, qui seront munies de matériel du parfait traqueur de littering fourni par nos autorités. Tous les groupes se lanceront simultanément dans cette aventure. Une fois le temps imparti écoulé, les bénévoles reviendront au point de départ avec leur butin et les prises rapportées par chaque équipe seront pesées! Les plus performantes se verront gratifiées d'applaudissements et recevront un prix souvenir en lien avec l'activité du jour.

Il n'y a pas qu'au foot qu'une 3^{ème} mi-temps existe car la suite des événements sera plus festive. Aux alentours de midi, l'après «course aux déchets» se poursuivra à la roulotte-buvette de Romanel Plage, qui a subi un lifting pour cette 2^{ème} année d'exploitation (voir article en page 13). Du reste, fier de cette nouvelle parure, le comité du GSL se fera un plaisir de



vous servir un apéritif en remerciement de votre civisme.

Cette nouvelle manière de faire s'inscrit totalement dans le cadre du **Duel intercommunal** qui a pour but d'encourager la population à bouger, ainsi que dans le contexte de Romanel Plage. Venez découvrir ou redécouvrir ce magnifique lieu qu'est Prazqueron et son fameux «lac», dans ce coin idyllique de la commune.

Il n'est pas nécessaire de s'inscrire, soyez nombreuses et nombreux le samedi 3 mai 2025 à 9h30, partagez un bon moment avec d'autres habitant-e-s et contribuez ainsi à préserver la nature et la propreté de notre village.

**EN CAS DE MALADRESSE,
NOUS ON REDRESSE !**



**CARROSSERIE
S.A.R.L.
FAUCHERRE
BREVET FEDERAL**

Tél. 021 731 54 00
Route de Genève 15B

www.carrosseriefaucherre.ch



carrosserie.faucherre@bluewin.ch
1033 Cheseaux-sur-Lausanne

 **Blue Meditation**
Fanny Ciampi

Pleine conscience Romanel-sur-Lausanne
Cours réduction stress MBSR

Instructrice pleine conscience MBSR/MBI
Université Genève, Faculté de médecine,
Haute école santé/HUG
Formatrice d'adultes - Travailleuse sociale HES/SO

fanny@blue-meditation.ch 078 667 45 42

www.blue-meditation.ch   





Duel Intercommunal

Le 17 et 18 mai 2025



C'est en étroite collaboration avec la Municipalité que le GSL (Groupement des sociétés locales) organise comme l'an passé le Duel intercommunal durant le mois de mai 2025. Pour rappel, notre commune a obtenu en 2024, dans sa catégorie, le 1^{er} rang des communes vaudoises, le 7^{ème} au niveau romand et s'est placée 45^{ème} commune suisse du palmarès.

Romanel va faire partie des nombreuses villes et villages de Suisse qui, sous l'égide de l'association « Suisse bouge », vont participer au concept « Duel intercommunal ». Ce programme permet aux communes inscrites de se mesurer par catégorie (en fonction du nombre d'habitants) et de proposer à leurs citoyennes et citoyens toute une palette d'activités pour rester en forme et se faire plaisir par le mouvement!! Un concours est mis en place afin de récompenser les communes les plus actives!!

Comme son nom l'indique, l'objectif de ce programme est la découverte des bienfaits de s'adonner à une activité, que ce soit par l'intermédiaire d'une société ou d'une association, qu'elle soit sportive ou culturelle, ou encore pratiquée en solo au gré de ses envies.

Le Duel intercommunal 2025 est prévu sur l'entier du mois de mai avec, en point culminant, le week-end des 17 et 18 mai, durant lequel l'esplanade de Prazqueron sera le théâtre de manifestations diverses et variées.

Elle s'animera avec des présentations de tous genres telles que démonstrations, entraînements, répétitions, portes ouvertes, initiations, concours, etc. Ces animations, aux-

quelles la participation est gratuite, permettront à la population de découvrir les sociétés et leurs activités, ainsi que d'approcher les responsables pour obtenir de plus amples informations sur la pratique de celles-ci. De nouveaux sports vous seront aussi présentés lors de cette période. Ne manquez pas l'opportunité de venir découvrir la richesse et la diversité des activités organisées dans la commune par plus de 20 sociétés et associations. Pour les informations sur le programme proposé, surveillez les réseaux sociaux liés à Romanel-sur-Lausanne.

Le comité du GSL sera présent durant tout le week-end sur le site de Romanel Plage où la buvette sera exceptionnellement ouverte durant les 2 jours! Ses membres se feront un plaisir de vous accueillir, de vous renseigner et de vous guider, comme de coutume, en gérant les activités du site dans la bonne humeur. Pour couronner le tout, une animation est prévue pour le samedi soir à Romanel Plage! (détails suivront).

Parallèlement, les personnes pour qui la vie associative n'est pas forcément la panacée et qui préfèrent pratiquer des activités en solo, disposeront d'une application téléchargeable en ligne qui permettra de comptabiliser des minutes d'activité physique (promenade, exercices chez soi, etc.) afin d'aider la commune à se hisser en haut du classement et, qui sait, terminer sur le podium.

Ces informations supplémentaires (en plus du flyer et des réseaux sociaux) pourront vous être transmises par l'intermédiaire des responsables de sociétés ou par les membres du GSL.

Nous espérons vous voir nombreux les 17 et 18 mai sur la place de Prazqueron, ainsi que sur l'emplacement de Romanel Plage qui s'est fait un lifting pour sa 2^{ème} année d'activité. Le comité se réjouit de vous faire découvrir ce lieu idyllique lors d'une prochaine rencontre.



duelintercommunalcoop.ch



suissebouge.ch

Romelec SA
A votre service depuis plus de 20 ans
T +41(0)216482020 - Info@romelec.ch
www.romelec.ch

PACKEXPRESS.ch
Ch. du Raffort 1
Case postale 85
1032 Romanel-sur-Lausanne
www.packexpress.ch

Lombardo
auto-moto-ecoles.ch
Romanel-079 607 55 70



Chronique de la Paroisse

Cheseaux - Romanel - Vernand

Mot du pasteur Florian Bille

C'est avec une grande joie que j'ai rejoint la paroisse de Cheseaux-Romanel au 1er janvier 2025. L'Évangile nous invite à nous ouvrir aux autres et à tisser des liens forts. Je me réjouis à l'idée de faire connaissance avec vous et de partager ensemble des moments de convivialité et de foi. N'hésitez pas à me contacter pour une rencontre, un échange, une demande de baptême ou simplement pour discuter.

Pasteur Florian Bille,
florian.bille@eerv.ch, 078 824 61 42.

Rendez-vous

Les dernières paroles du Christ: soirée de réflexion et de préparation du culte de Vendredi Saint

Vous êtes cordialement invités à participer à une soirée de réflexion sur les dernières paroles du Christ, au cours de laquelle nous préparerons aussi ensemble le culte de Vendredi Saint (18 avril).

Mardi 15 avril à 20h00 au Temple de Romanel, répétition du culte de Vendredi Saint.

Assemblée de paroisse

Dimanche 23 mars, au temple de Romanel, après le culte (de 9h15). C'est un moment important pour la vie de la paroisse. Venez nombreux!

Temps de Prière avec chants de Taizé

Vendredi 28 mars, à 19h, église de Cheseaux

Lecture biblique, temps de silence, prières avec des chants de Taizé.

Bienvenue à tous.

Soirées de Louange

Vendredi 11 avril, à 20h, église de Cheseaux,

Méditation et chants pour partager notre foi, suivi d'une collation. Ouvert à tous.

Action œcuménique en faveur de la campagne «La faim bouffe l'avenir»

Soupes de Carême

14 mars et 21 mars à midi à l'Ancienne

Cure de Cheseaux

28 mars et 4 avril à midi à la Salle de Prazqueron de Romanel

Une équipe de bénévoles catholiques et protestants vous prépare une soupe avec des ingrédients locaux frais et de saison. Venez nombreux manger avec nous un ou même mieux, chaque vendredi à midi aux 4 dates proposées. Collecte en faveur de la campagne.

Vente de roses :

Dimanche 30 mars, après le culte de 10h30, devant l'église de Cheseaux.

Jeûner ensemble

Invitation à jeûner pendant une semaine

Ensemble, dans le cadre de la campagne œcuménique de carême, selon la méthode Büchinger, un groupe de jeûneurs se réunira à Cheseaux.

Lieu: Ancienne Cure de Cheseaux

Dates: du 4 au 10 avril

Heure des rencontres: chaque soir de 19h à 20h

Thème: la prière du cœur, temps de méditation menés par le pasteur Martin Hoegger.

Une séance d'information, obligatoire pour les nouveaux, aura lieu le mardi 18 mars à l'Ancienne Cure de Cheseaux à 19h30.

Responsables: Francine et David Sauter

Pour toutes questions: par email: francine.sauter@sunrise.ch ou par téléphone 076 824 55 14



Temps de Pâques

Jeudi 17 avril, 18h30, Centre œcuménique de Cugy, Culte et Cène

Vendredi 18 avril, 10h00, Temple de Romanel, «Les dernières paroles du Christ», culte animé par des laïcs.

Dimanche 20 avril, 06h30, Aube de Pâques, Temple de Cheseaux

Petit déjeuner à l'ancienne Cure de Cheseaux après le culte

Dimanche 20 avril, 10h00, Temple de Romanel, Culte de Pâques (Cène), pasteur Florian Bille

Rappel

Pour soutenir la paroisse, merci pour vos dons:
CCP 10-576-6
ou par TWINT

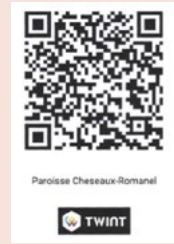

Activités pour les enfants et les familles

Vendredi 4 avril, de 18h à 20h, et **dimanche 6 avril**, de 11h à 13h, Jardin de l'Ancienne Cure de Cheseaux, Rallye de Pâques: oeufs et coq, lapin et cloches, danse et jeux, quiz et QR-code, pour s'amuser et en savoir plus.

Renseignements: Brigitte Vulliamy
021 331 56 22brigitte.vulliamy@eerv.ch

Mercredi 16 avril, de 16h à 18h, Centre œcuménique de Cugy: «Que la musique soit!», Résonner et s'accorder, histoire d'une mélodie de réconfort, jouée par un jeune berger sur sa lyre à un roi tourmenté par un esprit mauvais. Découverte des instruments utilisés pour le concert de 18h30.

Mercredi 16 avril 18h30, Centre œcuménique de Cugy, Concert poétique CHEMIN DE CROIX pour la Passion, par l'ensemble vocal et instrumental Ad'Opera.

Jeudi 17 avril, 18h30, Centre œcuménique de Cugy: «Une célébration peut en cacher une autre». Culte et Cène.

Dans nos familles

Services funèbres

Ont été accompagnées dans la douleur du deuil et l'espérance de la résurrection, les familles de:

- › M. Marc Duvoisin, de Cheseaux, le 17 janvier, au Temple de Cheseaux,
- › Mme Clairette Carnal, de Romanel, le 21 janvier, au Temple de Romanel,
- › Mme Sonia Fureder, de Cheseaux, le 28 janvier, au Temple de Cheseaux,
- › M. Roland Rupp, de Cheseaux, le 7 février

Les prochaines messes:





Communauté catholique

**Cheseaux - Romanel - Sullens - Bournens
Boussens - Vernand**

Cette Communauté fait partie de la paroisse du Bon Pasteur dont l'église est à Prilly.

Paroisse du Bon Pasteur à Prilly

Curé modérateur UP - Boniface Bucyana
Cure du Bon Pasteur:
Avenue des Cerisiers 2, 1008 Prilly,

021 634 92 14

www.cath-vd.ch/paroisses/prilly

Comité

Michèle Gay Vallotton, présidente,
communautcatholique@bluewin.ch

Secrétariat

Chemin du Village 9, 1032 Romanel,
Tél. 021 648 09 42

Heures d'ouverture

Sur rendez-vous, tél. 079 461 41 15

Baptêmes et mariages

Prendre contact avec la cure du Bon Pasteur.

Décès

En cas de décès, contacter les Pompes funèbres de votre choix et la cure de Prilly pour fixer l'heure de la célébration. Les enterrements peuvent être célébrés dans les églises des communes de la Communauté, selon une convention établie avec elles.

Catéchèse

Depuis l'Eveil à la Foi pour les petits de 1 à 6 ans jusqu'à la préparation à la 1^{ère} Communion en 5^{ème} et 6^{ème} années et à la confirmation en 9^{ème} et 10^{ème} années.

Contactez la cure du Bon Pasteur pour plus d'informations.

Bulletin paroissial

«L'Essentiel» est envoyé aux abonnés 4x par année, Abonnement Fr. 20.00,

Messes

Les messes sont célébrées le samedi à 18h au temple de Cheseaux.

En semaine, messes au Bon Pasteur à Prilly à 18h (excepté lundi).

Tous les jeudis de 9h à 18h, adoration du Saint-Sacrement au Bon Pasteur à Prilly.

Dons

Si vous souhaitez soutenir la Communauté, vous pouvez utiliser l'IBAN:
CH42 0900 0000 1001 9534 6

Dans nos familles

Naissances

Alker Madiata, 12 février 2024
Eva Andrade Ribeiro, 09 septembre 2024
Solal Coavoux Nollace, 01 octobre 2024
Clara Maria Munz Costa, 09 octobre 2024
Ella Karasu, 06 novembre 2024
Stephan Stojanova, 13 novembre 2024
Nolan Ritzmann, 16 novembre 2024
Leyna Santiso, 17 novembre 2024
Elara Morina, 22 novembre 2024
Eliot Gatenby, 01 décembre 2024

**Bienvenue à ces bébés
et meilleurs vœux aux heureux parents!**

Décès

Michel Bugnon, 10 octobre 2024
Yvan Saadani Zeitoun, 30 octobre 2024
Jacqueline Sandoz, 01 novembre 2024
Etienne Grand, 20 novembre 2024
Jürg Stierli, 03 décembre 2024
Clairette Carnal, 14 janvier 2025

Nos sincères condoléances à leurs familles.

Cette liste n'est pas exhaustive, les mutations étant enregistrées sur la base d'annonces de l'État civil, lesquelles parviennent souvent de manière différée.



L'INSTITUT *Au Féminin*

vous souhaitez de belles fêtes de Pâques
et vous propose ses soins
pour préparer votre printemps.

- Remodelage du corps :
Soin anti-cellulite.
- Différents soins du visage et
soins anti-âge.
- Soins des pieds et des mains.
- Différents Massages relaxants
- **NOUVEAU:**
MASSAGE AUX BOLS
CHANTANTS.

VINCIANE DOHMEN
Esthéticienne diplômée

Ch. de Sous-Mont 6A
1032 Romanel

076 520 34 81

www.institutaufeminin.ch
info@institutaufeminin.ch

Places de parc réservées
pour l'institut

BH SANITAIRE SA

Route d'Échallens 13,
1032 Romanel-sur-Lausanne
bh-sanitaire.ch | info@bh-sanitaire.ch

Tél. 021 635 05 91



DÉPANNAGE - DÉBOUCHAGE - RÉNOVATION



Préparer sa retraite

La retraite, oui, mais à quel âge? Avec quels montants? Avec ou sans aide supplémentaire suivant la situation familiale ou économique? «Préparer sa retraite: Guide pratique pour une transition économique réussie» répond à ces questions grâce à des exemples concrets et à une mise en page ludique et attractive.

«Le premier, le deuxième et le troisième piliers sont expliqués en tenant compte des nombreux parcours de vie possibles», explique Maël Joly, référent seniors régional. Ensemble, le premier et le second sont supposés permettre d'atteindre environ 60% du revenu d'avant la retraite, mais l'on constate que, dans de nombreuses situations, cela ne suffit pas pour couvrir l'essentiel. Une bonne information représente donc un enjeu majeur pour les personnes dès 55 ans.

Plus d'information :

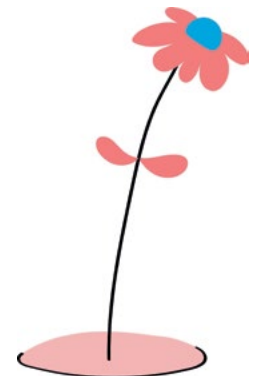



Green Club
 la couleur du sport

Près de chez vous !

Ch. des Epinettes 1
 1032 Romanel-sur-Lausanne
 T. 021 648 34 54

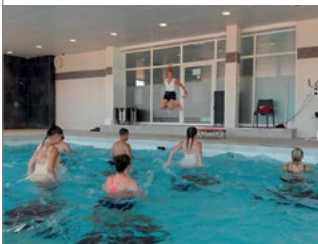
www.green-club.ch
info@green-club.ch



10 % de rabais* sur les abonnements aux habitants de Romanel

Pour les sports...

- 10 courts de tennis
- 4 courts de badminton
- 3 courts de squash
- 2 courts de padel
- 1 salle de musculation
- 1 salle de fitness
- Zone extérieure Street Workout
- Group training
- Personal training
- Piscine couverte
- Zone wellness
- Grand parking gratuit
- Restaurant et terrasse aménagée
- Physiothérapie

Pour détente et loisirs...

Cours collectifs :

- Tennis
- Bodypump, spinning, zumba
- Aquagym, natation, aquabike
- Yoga / Pilates

* rabais non cumulable avec d'autres offres



Coup de cœur de la bibliothèque

La bande dessinée « L'œil du loup » est une adaptation du roman du même nom de Daniel Pennac, magnifiquement illustrée par Mathieu Sapin.

L'histoire se déroule en deux temps, à travers les yeux de deux personnages principaux: un jeune garçon nommé Afrique et un loup du Grand Nord canadien. Leurs destins se croisent dans un zoo parisien, où Afrique découvre le regard intense et mélancolique du loup. C'est alors que débute un échange silencieux entre les deux êtres, qui se racontent mutuellement leur histoire.

Le défi était de taille, tant l'histoire créée par Daniel Pennac est puissante: deux parcours de vie se déroulant en parallèle, dramatiques et en même temps touchants. Mathieu Sapin l'admet: « rien ne vaut le texte initial ». Malgré cela, l'adaptateur réussit à mettre en images le roman en

conservant toute son essence. Le rythme de l'original est respecté et les couleurs mettent en valeur ce classique de Pennac qui mérite d'être lu et relu par tous.

Que vous soyez amateurs de romans ou plutôt portés sur les bandes dessinées, ne perdez pas l'occasion de découvrir, ou de redécouvrir, ce magnifique récit.

Nous vous attendons !

Carmen Gonzalez Tornare

Bibliothèque PAPHYRUS

Chemin de Cousson 2
1032 Romanel
Tél. 021 647 09 60
bibliotheque@romanel-sur-lausanne.ch



L'ŒIL DU LOUP

Bande dessinée à partir de 9 ans

Auteurs: Mathieu Sapin, Daniel Pennac

Illustrateurs: Mathieu Sapin, Clémence Sapin

Éditeur: Nathan, 2023

Thèmes: Loup, Amitié, Zoo, Partage

LA SOCIÉTÉ DE GYM DE ROMANEL

FAIT UN PETIT TOUR EN

Amérique

2 ET 3 MAI 2025

SALLE DE GYMNASTIQUE DE PRAZQUERON

2.05
18H45

**Buvette et
petite
restauration**

OUVERTURE DES
PORTES 30 MINUTES
AVANT LE DÉBUT DU
SPECTACLE.

3.05
17H30

**Repas de
soutien à
19h00**

PRIX ENTRÉE:
5.- (DÈS 14 ANS)

GRATUIT POUR LES MOINS DE 14 ANS

PLUS D'INFOS :

GYM.ROMANEL.1032@GMAIL.COM



REPAS DE

Soutien



Menu

**3 MAI
2025**

BUFFET DE SALADES

FONDUE BRESSANE AVEC RIZ ET SAUCES

BUFFET DE DESSERTS

Prix	ENFANTS	0 À 5 ANS	Gratuit
	ADULTES	6 À 14 ANS	20.- CHF
			40.- CHF

INSCRIPTIONS AU REPAS

GYM.ROMANEL.1032@GMAIL.COM

Jusqu'au 26 avril



L'actualité de la Ludothèque

Nouveauté: Jeux éducatifs tiptoi

En touchant les images avec le stylo-lecteur intelligent, les enfants déclenchent des sons, des explications et des mini-jeux qui rendent l'apprentissage ludique et interactif. Quatre nouveaux jeux vous attendent:

- › initiez les plus jeunes aux mathématiques avec «Le robot des chiffres» (4-7 ans),
- › découvrez l'alphabet en plongeant dans «L'océan des lettres» (5-7 ans),
- › plongez dans l'univers magique de la lecture avec "Le magicien de la lecture" (6-8 ans),
- › explorez «Les chiffres de l'île mystérieuse» (5-10 ans) pour jongler avec les nombres,
- › partez à l'aventure avec «Les détectives anglais» (6-10 ans) pour apprendre l'anglais en menant l'enquête.



Escape Game à la Ludo : Grand succès!

Un grand merci à tous les participants et à l'équipe du CHUV pour avoir organisé «En Quête du Réel» à la ludo tout un week-end en novembre dernier ! Cette aventure interactive a permis à une cinquantaine de jeunes aventuriers de 7 à 12 ans d'affronter le mystérieux capitaine Haddic sur son île aux mille pièges. À travers cet escape game original, les participants ont pu réfléchir à leur relation aux écrans tout en s'amusant.

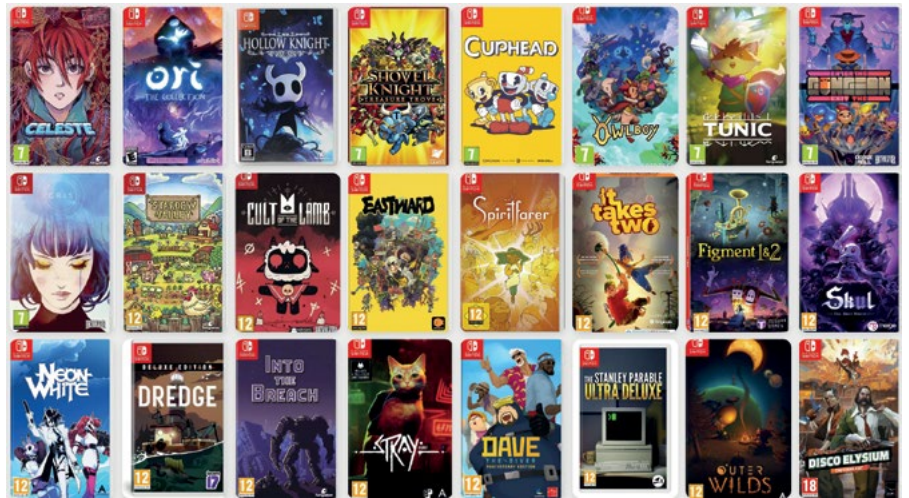

Jeux Nintendo Switch

Coups de cœur

Pour les petits

La Maison des Souris

Collaborez pour retrouver tous les petits objets volés par la famille de petites souris. Un jeu enchanteur qui ravira les petits détectives dès 5 ans, avec des illustrations adorables et un système malin qui fait travailler observation et mémoire.



Pour les plus grands

Harmonies

Créez le plus bel environnement en associant habilement les éléments naturels - pierres, arbres, prés, points d'eau - et en y hébergeant les espèces adaptées. Un petit bijou qui allie esthétique et profondeur de jeu. À partir de 10 ans.



Prochaines soirées ludiques

Nos prochains thèmes:

- › 25 mars: Jeux d'ambiance, défis, quizz et rigolade
- › 22 avril: Rôles cachés, déduction et collaboration
- › 22 mai: Et si on empilait des trucs? Jeux de stratégie et d'adresse

Collection Nintendo Switch: les jeux Indie

Découvrez notre sélection de «jeux indépendants» à la ludo, ces pépites créées par de petites équipes passionnées. Plongez dans les aventures émouvantes de Madeline escaladant la montagne dans Celeste, explorez les forêts magiques d'Ori, affrontez les mystères souterrains d'Hollow Knight ou détendez-vous en cultivant votre ferme dans Stardew Valley.



LUDOTHÈQUE DE ROMANEL

Ouverture

15h30 - 18h

Soirée

20h - minuit

2025

MARS

lu	ma	me	je	ve	sa	di
					1	2
3	4	5	6	7	8	9
10	11	12	13	14	15	16
17	18	19	20	21	22	23
24	25	26	27	28	29	30
31						

MAI

lu	ma	me	je	ve	sa	di
			1	2	3	4
5	6	7	8	9	10	11
12	13	14	15	16	17	18
19	20	21	22	23	24	25
26	27	28	29	30	31	

AVRIL

lu	ma	me	je	ve	sa	di
		1	2	3	4	5
7	8	9	10	11	12	13
14	15	16	17	18	19	20
21	22	23	24	25	26	27
28	29	30				

JUIN

lu	ma	me	je	ve	sa	di
						1
2	3	4	5	6	7	8
9	10	11	12	13	14	15
16	17	18	19	20	21	22
23	24	25	26	27	28	29
30						

LUDOTHÈQUE DE ROMANEL



1,300

JEUX POUR TOUS LES ÂGES

20.-

PAR AN PAR FAMILLE

110

JEUX NINTENDO SWITCH

50.-

DE SUPPLÉMENT

INFOS ET INSCRIPTION

WWW.LUDO-ROMANEL.CH
INFO@LUDO-ROMANEL.CH
 078 648 16 03

SOIRÉES JEUX DE SOCIÉTÉ

Ludothèque de Romanel
Ch. de Cousson 2

20H À MINUIT

Mardi 25 mars

Mardi 22 avril

Jeudi 22 mai

Mardi 24 juin

AMENEZ VOS JEUX PRÉFÉRÉS!

Contact [078 648 16 03](tel:0786481603)
info@ludo-romanel.ch

Romanel ô Troc

VENTE SECONDE MAIN ENFANT
PRINTEMPS - ETE

Salle de Prazqueron
Romanel-sur-Lausanne

5 AVRIL 2025
9H00 - 13H00

VÊTEMENTS
PUÉRICULTURE
JEUX - LIVRES

PETITE RESTAURATION
ET
COUVERTURE EN
EXTÉRIEUR POUR LES
ENFANTS

romanelotroc@gmail.com



REPAS DE SOUTIEN DU FC ROMANEL VENDREDI 2 MAI 2025



Dès 11h30 apéritif offert, salle Communale de Cheseaux
Informations et inscriptions sur www.fcromanel.ch

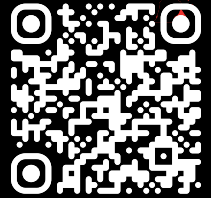

Perdus, égarés sur internet ?

Rendez-vous à nos permanences
gratuites proches de votre domicile !

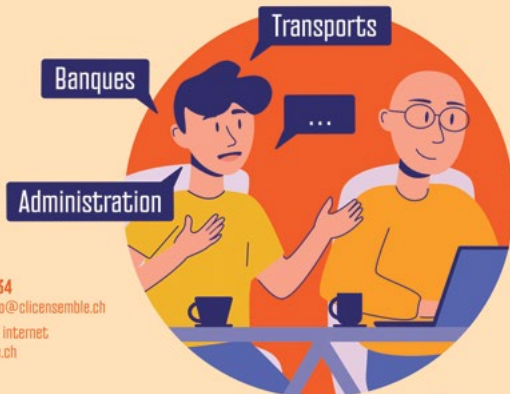

Informations
au 021 338 48 34
ou par email à info@clicensemble.ch
Visitez notre site internet
www.clicensemble.ch



Un projet commun des associations ARASPE, ARASOL
et soutenu par le Canton de Vaud, dans le cadre du programme Veid pour tous.

ARASPE ARASOL

CLIC
ensemble

Merci à nos restaurants partenaires !

1032

Deviens Ambassadrice / Ambassadeur du Clic !

Tu aimes partager tes connaissances ?
Tu as quelques heures à offrir ?
Tu es doué-e en informatique ?

CE QUI T'ATTEND !

- Une belle opportunité de participer à une action porteuse de sens et utile à la collectivité.
- Une formation spécifique préparatoire et valorisante.
- Un dédommagement de CHF 40.- par permanence (env. 4h) à titre de défraiement pour les déplacements.



Je m'inscris !





Liste des manifestations

Mars 2025

22 mars

Souper de soutien du
Groupe Folklorique portugais
Rancho Folclorico de Romanel
Salle polyvalente de Prazqueron

25 mars

Soirée jeux de société
Ludothèque de Romanel
20h à minuit

26 mars

Table au bistrot
Pro Senectute
Restaurant « La Coccinelle »
12h

28 mars

Contes – pour les enfants dès 4 ans
Bibliothèque Papyrus
16h-16h45

28 mars

Soupe de Carême
Communauté catholique et
Eglise réformée
Salle polyvalente de Prazqueron
12h

29 mars

« Né pour lire » – Accueil des 0 à 4 ans,
accompagnés d'un adulte
Bibliothèque Papyrus
9h30-11h

29 mars

Vide-grenier
Romanel Libre
Salle polyvalente de Prazqueron
10h-17h

31 mars

« Né pour lire » – Accueil des 0 à 4 ans,
accompagnés d'un adulte
Bibliothèque Papyrus
9h30-11h

Avril 2025

4 avril

Soupe de Carême
Communauté catholique et
Eglise réformée
Salle polyvalente de Prazqueron
12h

4 avril

Rallye œcuménique de Pâques
6ème événement Enfance et Familles
Communauté catholique et
Eglise réformée
Ancienne cure de Cheseaux
18h-20h

5 avril

Romanel ô Troc
Vente seconde main enfant
Salle de Prazqueron
9h-13h (voir en page 15)

6 avril

Rallye œcuménique de Pâques
6ème événement Enfance et Familles
Communauté catholique et
Eglise réformée
Ancienne cure de Cheseaux
11h-13h

9 avril

Fil d'Argent
Exposé « Punir et réinsérer »
par M. André Vallotton, ancien
chef du service pénitentiaire
Salle de la Concorde
14h30

22 avril

Soirée jeux de société
Ludothèque de Romanel
20h à minuit

28 avril

« Né pour lire » – Accueil des 0 à 4 ans,
accompagnés d'un adulte
Bibliothèque Papyrus
9h30-11h

30 avril

Table au bistrot
Pro Senectute
Restaurant « La Coccinelle »
12h

Mai 2025

2 mai

Soirée de gym
Société de gymnastique de Romanel
Salle de gymnastique de Prazqueron
18h45 (voir en page 22)

2 mai

Romanel Plage
Lancement de la saison
(voir en page 13)

2 mai

Repas de soutien FC Romanel
Salle communale, Cheseaux
Dès 11h30 (voir en page 25)

3 mai

Soirée de gym et repas de soutien
Société de gymnastique de Romanel
Salle de gymnastique et salle
polyvalente de Prazqueron
17h30 (voir en page 22)

3 mai

Coup de Balai
Parc de Prazqueron et
à travers la commune
10-12h (voir en page 16)

7 mai

Fil d'Argent
Exposé « En Grande-Bretagne à
la découverte des Cornouailles »
par M. et Mme Bernard et
Catherine Novel
Cheseaux, Foyer de la Maison
de commune
14h30



**17 mai**

Chœur mixte La Source enChantée
Concert annuel sur le thème
des 4 saisons
Salle polyvalente de Prazqueron
20h (voir en page 14)

17-18 mai

Duel intercommunal
Parc de Prazqueron et
Romanel Plage (voir en page 17)

18 mai

Journée de rencontre et d'offrande
Paroisse protestante
Eglise de Romanel et salle polyvalente
de Prazqueron
Dès 10h

22 mai

Soirée jeux de société
Ludothèque de Romanel
20h à minuit

23 mai

Contes – pour les enfants dès 4 ans
Bibliothèque Papyrus
16h-16h45

24 mai

« Né pour lire » – Accueil des 0 à 4 ans,
accompagnés d'un adulte
Bibliothèque Papyrus
9h30-11h

26 mai

« Né pour lire » – Accueil des 0 à 4 ans,
accompagnés d'un adulte
Bibliothèque Papyrus
9h30-11h

28 mai

Table au bistrot
Pro Senectute
Restaurant « La Coccinelle »
12h

Juin 2025**4 juin**

Fil d'Argent
Course annuelle
Croisière-repas sur le lac de Vouglans
et cascade du Hérisson
Sur inscription préalable
(voir en page 14)

7 et 8 juin

6^{ème} Festival de folklore portugais
Rancho Folclorico de Romanel
Salle polyvalente de Prazqueron

11 juin

Séance d'information sur
la politique locale
Parc de Prazqueron ou
salle de la Villageoise
(en cas de mauvais temps)
19h

13 juin

Course A Travers Romanel
Course pédestre à travers le village
pour enfants et adultes
Parc de Prazqueron
(voir en page 13)

20 juin

Contes – pour les enfants dès 4 ans
Bibliothèque Papyrus
16h-16h45

23 juin

« Né pour lire » – Accueil des 0 à 4 ans,
accompagnés d'un adulte
Bibliothèque Papyrus
9h30-11h

24 juin

Soirée jeux de société
Ludothèque de Romanel
20h à minuit

25 juin

Table au bistrot
Pro Senectute
Restaurant « La Coccinelle »
12h

**Annnonce de manifestation**

Désormais, afin d'assurer la visibilité de votre manifestation sur l'agenda communal ou dans le Romanel Info, vous êtes invité-e-s à annoncer votre évènement à l'aide du formulaire en ligne disponible sur le site internet de la Commune de Romanel-sur-Lausanne. **Une nouvelle procédure simple et rapide, garantissant votre visibilité.**

La rédaction décline toute responsabilité de non-publication si aucune demande n'est parvenue par ce biais.





SERVICES MEDICAUX & D'URGENCE

Services d'urgences :

Ambulances	144
Intoxication	145
Hélicoptère de sauvetage	1414
Police / Urgences	117
Gendarmerie Blécherette	021 644 44 44
Feu	118

Médecins de Romanel :

En cas d'urgence, contacter son médecin traitant ou en cas d'absence, la centrale téléphonique des médecins 0848 133 133

Cabinet médical de Romanel
Chemin du Pré Jaquet 1A
· Dr Christophe Pasche
· Dre Sonia Leon Sanchez
· Dre Carolina Rueda Romero
· Dre Catherine Sottas 021 641 75 10

Centre médical de Romanel
Chemin du Taulard 4
· Dre Diana Oara-Udrea
· Dre Nathalie Macera
· Dre Magali Martigne 021 646 64 55

Dentiste:

Clinique Dentaire de Romanel
Chemin du Pré Jaquet 2b 021 646 10 32
079 634 15 32

Pharmacies de Romanel :

Pharmacieplus,
Chemin du Pré Jaquet 2b 021 646 64 28

Pharmacie Sun Store,
En Félezin 058 878 58 60

Impressum

Prochaine parution

20 mai 2025
Délai rédactionnel
1 avril 2025

Rédaction

Faire parvenir par e-mail les articles rédigés et corrigés, ainsi que les images en haute résolution au plus tard à la date du délai rédactionnel. En cas d'envoi tardif, les articles seront publiés dans l'édition suivante.

Des propositions de thèmes ou idées d'articles peuvent être annoncées et seront prises en compte par la rédaction selon disponibilités.

Pour faire figurer une annonce dans l'agenda des manifestations, faire parvenir les informations complètes indiquant:

- › date
- › thème/sujet
- › société organisatrice
- › lieu
- › heure



Contact et envois:

romanelinfo@romanel-sur-lausanne.ch

Parution

5 numéros par an :
› mars › juin
› juillet › septembre
› novembre

Impression

Groux arts graphiques SA
1052 Le Mont-sur-Lausanne
www.grouxsa.ch

groux
ARTS GRAPHIQUES

