



Romanel *info*

Numéro 142

Bulletin d'information de la commune de Romanel-sur-Lausanne

Novembre 2025



Romanel s'illumine de l'esprit de Noël

Quand les guirlandes s'allument et que les rires réchauffent le froid de décembre, c'est tout un village qui s'anime. Ce mois de décembre, trois sociétés locales font briller la magie de Noël à Romanel avec un week-end d'émotions, de partages et de découvertes.

À découvrir en page 22.



Sommaire

Communications officielles de la Municipalité	2
Écho du Conseil communal	6
Informations politiques du village	8
Course À Travers Romanel	10
Retour sur l'Été	11
L'actualité de la Ludothèque	12
Recette de Noël	12
Retour sur nos réseaux sociaux	14
Dans nos familles	15
Le repas des Seniors	16
Petits-déj' à l'UAPE	18
Coup de cœur de la bibliothèque	20
Roma'Noël	22
Romanel Ô Troc	25
La grande évasion	27
L'Association Axécible	28
Chronique de la Paroisse	29
Communauté catholique	29
Liste des manifestations	30
Services médicaux & d'urgence	32
Impressum	32

Communications officielles de la Municipalité

Bâtiment de l'ancienne laiterie (chemin du Village 4)

L'ensemble des bâtiments communaux fait l'objet d'un audit technique devant permettre, en particulier, de dresser un plan d'ensemble des rénovations et entretiens à effectuer.

Si l'ancienne laiterie n'était initialement pas prévue dans cette liste, un rapport succinct a néanmoins été réalisé sur l'état du bâtiment. Cette analyse a révélé un état de délabrement avancé du toit, de la charpente et des murs qui ne permet plus d'exploiter le bâtiment en toute sécurité.

Les occupants ont été prévenus et une sécurisation urgente de la toiture est en cours de réalisation en détuilant le toit, en sécurisant une partie de la charpente, puis en couvrant l'ensemble d'une bâche étanche; ces travaux feront l'objet d'un préavis de régularisation déposé au Conseil communal dans les prochains mois.

La Municipalité étudie actuellement les différentes options envisageables pour l'avenir de ce bâtiment et ne manquera pas de communiquer sur ce point lorsqu'un choix aura été formalisé.



Désaffectation d'une partie du cimetière

(Publication officielle dans la FAO du 7 octobre 2025)

Conformément à l'article 70 du Règlement alinéa 1 du Règlement cantonal sur les décès, les sépultures et les pompes funèbres (RDSPF) du 12 septembre 2012, la Municipalité de Romanel-sur-Lausanne informe les personnes intéressées qu'une zone du cimetière communal sera désaffectée à partir du 18 mai 2026.

Tombes de corps à la ligne, années d'inhumation entre 1981 et 1992

Sont concernées les tombes portant les N° 55, 56, 57, 58, 60, 64, 65, 67, 69, 70, 71, 75, 78, 79, 80, 81, 82, 83, 84, 85, 88, 89, 92, 93, 94, 96, 97, 98, 100, 102, 103, 104, 106, 109, 110, 111, 113, 114, 117, 120, 123, 125, 126, 130, 132, 133, 136, 137, 139 et 140.

Toutes les tombes de corps à la ligne ci-dessus mentionnées sont arrivées au terme du temps de repos légal et de convention.

Les familles intéressées à récupérer les monuments et les entourages de ces tombes peuvent en faire la demande par écrit à la Municipalité, chemin du Village 24, 1032 Romanel-sur-Lausanne d'ici au **20 avril 2026**. Passé ce délai, plus aucune demande ne sera prise en considération.

Les monuments et entourages non retirés d'ici au **17 mai 2026** seront détruits, conformément à l'article 71 (RDSPF) concernant les inhumations et les incinérations.

Passeport vacances - Recherche d'activités

Une fois de plus, nous faisons d'ores et déjà appel aux personnes intéressées à proposer une activité dans le cadre du Passeport vacances de l'été 2026. Toute offre sera la bienvenue, que ce soit en matière de sport, de bricolage, de jeux, de musique, d'une visite de commerce ou d'usine, etc. Il est en effet impératif que les enfants de la commune puissent continuer à profiter de l'offre du Passeport vacances.

À noter que le Passeport vacances se déroule en deux sessions, l'une durant les deux premières semaines de juillet et l'autre, en août, pendant la dernière quinzaine des vacances scolaires d'été. Il est destiné aux enfants de 9 à 15 ans. La durée de l'activité offerte doit être d'au minimum 2h30 (accueil, pause et au revoir compris). Chaque organisateur peut proposer une ou plusieurs activités. Une même activité peut être proposée plusieurs fois.





durant les 4 semaines de vacances sur les deux sessions (juillet et août).

L'Association du Passeport vacances ne verse pas de salaire aux organisateurs, mais peut participer partiellement ou entièrement aux frais d'une activité et rembourser ceux liés au matériel ou au local utilisé. Elle offre un montant par séance (forfait) ou par enfant.



Si vous souhaitez organiser une activité, merci par avance de bien vouloir vous adresser au Secrétariat municipal, 021 641 28 03 ou greffe@romanel-sur-lausanne.ch, dès que possible, mais au **plus tard le 9 décembre 2025**.

Registre communal des entreprises

La Municipalité rappelle que, selon la Loi sur l'Exercice des Activités Economiques (LEAE) et son Règlement d'application (RLEAE), toute entreprise (y compris les succursales et autres établissements secondaires, dépôts et locaux de vente notamment) qui a une activité économique indépendante exercée en vue d'un revenu régulier, quelle que soit sa forme juridique, doit s'inscrire au Registre communal des entreprises au moyen du « Questionnaire pour entreprise » que vous trouverez sur le site internet communal, sous la rubrique: Découvrir – Commerces et entreprises – Entreprises.

Compte tenu de l'importance de pouvoir tenir à jour ledit registre, nous vous remercions par avance pour votre collaboration en la matière.

Administration communale – fermeture des bureaux

La Municipalité souhaite à tous les habitants d'agréables fêtes de fin d'année et leur transmet également ses meilleurs vœux pour 2026!

Durant les fêtes de fin d'année, les bureaux de l'Administration communale seront fermés du mardi 23 décembre 2025 à 16h30 au lundi 5 janvier 2026 à 09h00.

Neige

La Municipalité rappelle à chaque propriétaire de véhicule qu'afin de faciliter les tâches d'enlèvement de la neige et de salage, il doit veiller à ne pas le stationner en bordure des rues ou trop près du bord de la route. Le Service des

travaux remercie d'ores et déjà chacun de se conformer aux instructions du personnel en charge des services hivernaux d'entretien du réseau routier communal.

Par ailleurs, il appartient aux propriétaires privés de déblayer les accumulations de neige dégagées et poussées aux abords de l'entrée de leurs immeubles ou à côté des voitures stationnées sur la voie publique.

La Municipalité décline toute responsabilité quant aux dégâts qui pourraient être causés par le chasse-neige aux véhicules parkés totalement ou partiellement sur le domaine public, en dehors des cases autorisées.



Récupération des sapins de Noël

La période des Fêtes approchant, nous informons d'ores et déjà la population que la collecte porte-à-porte des sapins de Noël aura lieu **jeudi 8 janvier 2026**. Ils peuvent, bien entendu, également être déposés à la déchèterie.

Job pour l'été 2026

La Commune de Romanel-sur-Lausanne offre chaque année, durant les vacances scolaires d'été, la possibilité aux jeunes gens d'effectuer des travaux de nettoyage et de manutention rémunérés. Si ce petit job vous intéresse, voici les conditions de postulation:

- › Être âgé de 15 à 20 ans.
- › Bénéficier d'une bonne condition physique.
- › Mentionner vos disponibilités.
- › Ne pas avoir occupé plus de deux fois un tel poste durant les années précédentes.

En cas d'intérêt, nous vous invitons à adresser votre offre, avec curriculum vitae, au **Service des Ressources Humaines**, chemin du Village 24, 1032 Romanel-sur-Lausanne, ou à l'adresse rh@romanel-sur-lausanne.ch, dès la mi-janvier 2026. La priorité sera donnée aux jeunes de la commune de Romanel-sur-Lausanne.





ET SI LA COMMUNE, C'ÉTAIT VOUS ?



POUR
ma
commune

**PORTEZ-VOUS CANDIDAT·E
AUX ÉLECTIONS COMMUNALES !**

VOUS VIVEZ ICI, VOUS POUVEZ DÉCIDEZ ICI.

Mobilité, infrastructure, espaces publics, accueil de jour, finances, environnement, vie associative... Vos choix ont un impact concret sur la vie locale.

Présentez-vous au conseil ou à la municipalité et contribuez aux décisions de votre commune.

QUI PEUT SE PORTER CANDIDAT·E ?

- Avoir 18 ans le jour de l'élection
- Être domicilié·e dans la commune
- Avoir le droit de vote au niveau communal

COMMENT S'INSCRIRE ?

Le dépôt des candidatures est ouvert du 5 au 12 janvier 2026 à midi. Les formulaires sont disponibles dès l'automne 2025 auprès de votre administration communale.

PAS BESOIN D'ÊTRE EXPERT·E !

Pas besoin de connaissances particulières, ni d'avoir grandi dans la commune ! Parents, retraité·es, jeunes, indépendant·es, salarié·es : vous avez toutes et tous votre place au sein des autorités communales.



PLUS D'INFOS
www.pour-ma-commune.ch

Et si on racontait votre histoire ?

Vous avez une passion, une activité originale, un souvenir de Romanel ou un parcours inspirant ? Le Romanel Info adore mettre en lumière les habitants et les petites histoires qui font battre le cœur du village.

Pas besoin d'écrire un roman : une personne de notre équipe vient à votre rencontre, prend le temps de vous écouter et se charge de rédiger l'article.

Vous n'avez rien à préparer, juste l'envie de partager !

Intéressé·e ?

Écrivez-nous à romanelinfo@romanel-sur-lausanne.ch

On se déplace volontiers pour venir à votre rencontre !



Mode d'emploi du vote par correspondance

Chaque citoyen reçoit son matériel de vote directement à domicile, environ quatre semaines avant la votation. Avant de remplir votre bulletin, prenez le temps de vous informer sur les objets soumis au vote: brochures officielles, fiches explicatives, débats ou sites tels que easy-vote.ch et ch.ch.

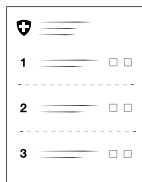

Une fois votre décision prise, cochez l'une des cases «Oui» ou «Non» sur le bulletin. Vous pouvez aussi choisir de ne cocher aucune case si vous souhaitez vous abstenir.



Placez ensuite votre bulletin dans l'enveloppe de vote jaune, en veillant à bien la fermer.

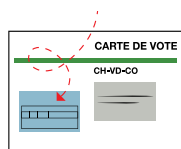

Remplissez votre carte de vote en inscrivant votre date de naissance et en la signant lisiblement.

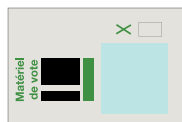

Glissez l'enveloppe jaune et la carte signée dans la grande enveloppe de transmission, en veillant à ce que l'adresse de la maison communale soit visible dans la fenêtre.



Si vous envoyez le tout par la poste, pensez à affranchir votre courrier, en tenant compte du délai d'acheminement.

L'enveloppe peut aussi être déposée sans timbre à la Maison de Commune, jusqu'au dimanche à 11h.



Ne mettez jamais votre carte de vote dans l'enveloppe jaune.

Pour garantir le secret du scrutin, la commune ne peut pas identifier les électeurs: tout envoi non conforme est détruit sans possibilité de contact.

Ne déposez pas uniquement l'enveloppe jaune dans la boîte de vote. Elle doit toujours être accompagnée de la **carte de vote, datée de votre naissance** (et non du jour du vote) et **signée**.



Sophrosan



Sophrologie

La sophrologie travaille sur le corps et l'esprit: Par mouvements doux, des exercices de respiration et des visualisations positives.

- Séance individuelle: En cas de stress, d'anxiété ou de préparation aux examens.
- Séance en groupe: Un jeudi soir par mois, relaxation autour des 5 sens.

Massage des pieds au bol Kansu

Détente profonde et voyage sensoriel assuré. Indiqué aussi en cas de stress, d'anxiété, insomnie.

Massage énergétique Crystal Touch

Voyage minéral avec des pierres semi-précieuses pour connecter, rééquilibrer et renouer avec votre énergie intérieure.

asca



Sandra Roduit
079 783 12 82
Chemin de l'Usine 8b (1^{er} étage gauche)
1040 Echallens
sandra.rodut@hin.ch - www.sophrosan.ch

RACLETTE DE NOËL

Le Service des travaux offre une soirée sous le signe de la raclette le:

**Jeudi 4 décembre
À 18h**

Chemin de l'Orio 29



Écho du Conseil communal



Le Conseil communal de Romanel-sur-Lausanne s'est réuni le jeudi 11 septembre 2025 pour sa 31^{ème} séance de la législature 2021-2026, lors de laquelle 41 conseillères et conseillers sur 55 étaient présents.

Après la présentation des outils de gestion des canalisations et routes par M. Yann Gilliéron, chef du Bureau technique, le Conseil a discuté et voté sur plusieurs sujets.

Le Conseil a accepté le préavis n°82/2025 à la majorité et ainsi accordé un crédit de CHF 270'000.00 TTC pour le remplacement du transporteur du Service des travaux.

Il a approuvé à la majorité le préavis n°85/2025 – Plan d'affectation «En Brit» concernant l'adoption d'un plan d'affectation pour la parcelle 259. Ce projet vise la construction d'environ 102 logements, exclusivement protégés ou à loyer abordable. Le choix du site est motivé par sa proximité des transports publics et la valorisation d'une parcelle inutilisée, générant des revenus pour la commune. Les discussions ont porté sur la transparence financière, notamment le calcul de la redevance foncière qui sera ajusté chaque année.

Malgré des interrogations sur la rentabilité et l'évolution des loyers, la majorité a soutenu le projet pour son impact social et sa cohérence avec les objectifs municipaux.

Divers points ont été abordés, notamment la publication du plan des circulations et des zones limitées à 30 km/h. Un conseiller a suggéré d'examiner la faisabilité d'un projet artistique, tel que des graffitis ou des fresques, sur les murs en béton du nouveau passage du LEB au Lussex afin de limiter les tags non autorisés. La question de l'absence d'abris contre la pluie pour les enfants et les parents aux abords des écoles a également été soulevée, ainsi que le manque de places de stationnement public à Romanel, en particulier à proximité de la pharmacie.

Le Conseil communal s'est réuni une seconde fois le 9 octobre 2025. Lors de cette séance, Madame Alice Buache de l'EIR a été assermentée en remplacement de Monsieur Moshin Kazmi, démissionnaire. Trois préavis ont ensuite été examinés.

Le préavis n°77bis/2025, relatif à une demande de crédit de CHF 68'000.00 pour la mise à jour des réseaux informatiques, a été accepté à l'unanimité.

Le préavis n°83/2025, portant sur une demande de crédit de construction de CHF 1'060'000.00 pour la réfection des chemins AF, a fait l'objet de

discussions concernant une possible réduction du périmètre ou le report de certains tronçons. Le préavis a finalement été adopté tel que présenté, à une large majorité.

Le préavis n°84/2025, traitant de l'arrêté d'imposition pour les années 2026 et 2027 et proposant le maintien du taux d'imposition actuel pour les deux prochaines années, a également reçu une large approbation. De plus, un amendement visant la suppression de l'impôt sur les divertissements a été accepté.

Deux postulats ont été déposés:

- › Création d'une ligne de bus entre Romanel-sur-Lausanne et la Blécherette;
- › Demande de rapport sur la gestion et la coordination des projets d'accueil préscolaire et parascolaire, avec attention aux périodes transitoires.

Une motion visant à favoriser l'implication des familles dans la vie politique communale a été déposée. Les trois textes ont été déclarés recevables et transmis à la Municipalité pour traitement.

Les procès-verbaux contenant les détails des débats seront disponibles sur le site officiel de la commune après leur validation par le Conseil, généralement lors de la séance suivante. Il est également possible d'assister aux séances du Conseil, qui sont ouvertes au public.



Nouveau !



En plein cœur du Green Club, notre restaurant

Côté Green

vous propose des plats nutritifs, faits maison,
à partir d'ingrédients frais et de saison.



Bien manger, c'est déjà prendre soin de soi.

LUNDI-VENDREDI 08:30 - 22:30

SAMEDI 08:45 - 22:30

DIMANCHE 08:45 - 19:00 Pas de cuisine le dimanche soir

Chemin des Epinettes 1
1032 Romanel-sur-Lausanne
021 648 35 21
info@cotegreen.ch



www.cotegreen.ch

Parking gratuit sur place



«Informations politiques du village»

Parole à chaque parti, tour à tour au fil des éditions du journal

C'est le tour de l'Entente indépendante de Romanel!

Et si Romanel c'était vous?

L'Entente, actuellement la plus forte représentation au Conseil communal, prépare les prochaines élections!

Vous aimez la convivialité, les échanges constructifs, un espace libre de tout clivage gauche-droite?

Rejoignez-nous!

Pourquoi **VOUS**?

Parce que vous avez des idées et l'envie de participer avec nous au développement harmonieux de notre village.

Cette annonce est pour vous, si vous êtes de nationalité suisse ou si vous:

- ✓ êtes au bénéfice d'un permis B ou C
- ✓ vivez depuis 10 ans en Suisse
- ✓ êtes domicilié-e dans le canton de Vaud depuis au moins 3 ans

Tout personne intéressée sera accueillie avec **bienveillance**.

Définissons ensemble les priorités de demain.

Visitez notre site internet!



Olivier Bovey
Président EIR



**Chez nous, pas de mot d'ordre,
pas de parti pris, pas d'idées figées.**

Mais la volonté d'échanger ensemble
librement et de faire ressortir les
meilleures idées pour notre village.

Vous avez des idées?

Venez les partager:

4 décembre 2025

à 20h00 à la Villageoise, 1^{er} étage

www.eir-romanel.ch

Olivier Bovey Président EIR / 078 711 78 73

Dates des Conseils à la Villageoise

- 11 décembre 2025
- 26 février 2026
- 26 mars 2026
- 7 mai 2026
- 18 juin 2026

Séances de préparation du Conseil

*Les séances de préparation
sont **publiques**, venez nous
écouter, prendre connaissance
des sujets traités!*



**Parti socialiste
Romanel**

Nos séances de préparation ont lieu les
jeudis à 20h au rez de la Villageoise.

Prochaine date:

- **4 décembre**

info@ps-romanel.ch
www.ps-romanel.ch
078 648 16 03

PLR

Les Libéraux-Radicaux

Liberté, solidarité et innovation

Ces trois valeurs fondamentales du PLR
vous parlent-elles?

Dans ce cas rejoignez-nous et participez à
nos séances de préparation à la

salle 1803 à 20h00.

Prochaine date de préparation:

- Jeudi 4 décembre

Contact: Benoît Hugo (Président)

secretariat@plr-rjc.ch / www.plr-rjc.ch



Prochaine séance de préparation du
Conseil communal

- **Mardi 9 décembre**

20h00

Salle 1803

Contact: Luigi Mancini, 079 743 30 77

ROMANEL
libre
**Ecouter
Débattre
AGIR**

La culture du dialogue **Ecouter**
La liberté du débat **Débattre**
La participation citoyenne **Agir**

Vous avez envie de vous
engager pour votre village,
Faire changer les choses?



Rejoignez-nous

Le jeudi:

4 décembre 2025

à 20h00 à la Villageoise

www.romanel-libre.ch

suivez-nous sur Facebook!

Renseignements: 079 321 31 79

**Intéressé-e à contribuer à la vie politique du village?
N'hésitez pas à contacter l'un des partis politiques!**



L'INSTITUT *Au Féminin*

remercie sa clientèle pour sa fidélité tout au long de l'année
et vous **SOUHAITE DE BELLES FÊTES DE FIN D'ANNÉE.**

Pensez à faire PLAISIR à vos proches avec un BON CADEAU 

- Soin anti-cellulite / remodelage de corps avec différentes techniques
- Soin des pieds avec ou sans vernis/Uv/gel
- Soin des mains avec ou sans vernis/UV/gel
- Épilation cire ou définitive
- Soin du visage
- Soin anti-âge visage
- Massage aux différentes huiles
- etc...

VINCIANE DOHMEN
Esthéticienne diplômée

Ch. de Sous-Mont 6A
1032 Romanel

076 520 34 81

www.institutaufeminin.ch
info@institutaufeminin.ch

**Places de parc réservées
pour l'institut**

BH SANITAIRE SA

Route d'Échallens 13,
1032 Romanel-sur-Lausanne
bh-sanitaire.ch | info@bh-sanitaire.ch

Tél. 021 635 05 91



DÉPANNAGE - DÉBOUCHAGE - RÉNOVATION



FIL D'ARGENT

Groupe des Aînés de Cheseaux,
Romanel, Vernand

Présentation

Ce groupe rassemble les Aînés de Romanel, Cheseaux, le Taulard et Vernand. Il a été fondé il y a plus de 50 ans par la Paroisse réformée. Toutefois, Fil d'Argent n'est plus dépendant de la Paroisse; il est ouvert à tous les habitants, quelle que soit leur appartenance religieuse ou culturelle, car il reçoit une subvention annuelle de la part des communes.

Le comité établit le programme, qui est publié dans le Romanel Info et dans le Crieur à Cheseaux. La saison débute en septembre par un repas de midi et se termine en juin par la traditionnelle course en autocar. Les destinations de ces dernières années ont été par exemple: le Pays-d'Enhaut - par le MOB, Annecy - en bateau sur le lac, l'Emmental, les lacs de Neuchâtel et Morat, Chamonix, le Val-de-Travers, Beatenberg ou, plus

proche, le Haras national suisse d'Avenches et les cigognes.

Selon les disponibilités des salles, les séances ont lieu le 2ème mercredi du mois, à 14h30, alternativement à Cheseaux ou à Romanel; elles sont toujours rappelées dans les petits journaux communaux, ainsi que dans le mensuel Réformés.

Un service de voiturage est organisé entre les deux villages: à 14h15, Romanel au parking du restaurant La Charrue, Cheseaux: parking de la Maison de commune.

Lors de ces rencontres, des divertissements sont proposés: conférences, films, diapos, loto, contes, chantées ou prestations diverses par des intervenants que nous mandations. Il arrive que nous nous déplaçons pour l'après-midi dans un refuge ou autre lieu.

Dans les deux villages une équipe de dames bénévoles prépare chaque fois de succulents «4 heures», moment qui permet de se parler, de se connaître et de nouer des contacts.

Pas besoin d'être «membre»: vous venez à votre convenance. Les séances sont gratuites; toutefois une petite crousille circule et chacun y verse quelques pièces symboliques.

Si vous ne connaissez pas encore Fil d'Argent, venez vous joindre à nous; vous serez chaleureusement accueillis!

Pour tout renseignement complémentaire:

Mme Anne-Françoise Voumard
Chemin des Tilleuls 21, Romanel

021 647 60 75 ou
afvoumard88@hispeed.ch

Course À Travers Romanel

Lors de notre course du 13 juin 2025, nous avons soutenu l'Association **Fragile Vaud** qui s'occupe des personnes touchées par une lésion cérébrale et leurs proches, à la suite d'un AVC, d'un traumatisme craniocérébral ou d'une tumeur cérébrale. Nous sommes heureux d'avoir ainsi pu apporter une pierre à l'édifice par la remise d'un chèque de **CHF 2'000.-** à l'Association.

Les fonds récoltés permettront aux bénévoles de poursuivre leur mission de sensibilisation auprès du public romand et des professionnels-les.



FRAGILE SUISSE

Pour les personnes avec une lésion cérébrale
et leurs proches

Un grand MERCI également à nos sponsors qui ont contribué à ce don:

- › Interiman Group/Flexsis
- › Milliquet SA
- › Alvazzi Groupe SA
- › Michel Rime SA
- › Centre dentaire Naharro

**Faites un don avec
TWINT !**



Scannez le code QR avec
l'app TWINT



Confirmez le montant et
le don



Le 19 juin 2026 - 30^e édition

Venez participer à notre prochaine
course A Travers Romanel!

Informations :

www.atraversromanel.ch





Retour sur l'Été

Instants et Moments Inoubliables

La végétation variée entretenue par le service de voirie, le lac des Buya-tsa et la quiétude de cet endroit unique et privilégié, en font un espace idéal pour accueillir le concept de Romanel Plage. Pour la deuxième année consécutive, les sociétés locales se sont succédées pour animer Prazqueron et notre village.

Fort de l'expérience acquise lors de la première saison, des améliorations ont été apportées aux installations, telles que l'ajout d'un cabanon en bois pour le stockage du matériel comme les chaises et les tables, ainsi que l'intégration d'une remorque frigorifique qui a simplifié l'organisation des événements.

De nombreuses sociétés locales ont manifesté leur intérêt en réservant les lieux à tour de rôle, contribuant activement à l'animation de la saison. Grâce à leur engagement, elles ont pu proposer une large palette d'offres conviviales: apéritifs, en-cas variés, voire repas plus élaborés. Cette diversité culinaire et festive a permis de créer une ambiance chaleureuse et changeante, au rythme des saveurs et des initiatives propres à chaque société.

La saison a débuté en mai avec l'opération «Coup de balai», une initiative solidaire de ramassage de déchets visant à nettoyer la commune tout en sensibilisant le public au problème du littering (abandon de déchets dans l'espace public). Au vu des quantités récoltées, nous avons tous été confrontés à une réalité préoccupante: le manque de respect de certain-e-s nuit gravement à notre environnement. Si de nombreux matériaux, objets et détritiques ont été collectés, c'est surtout l'incroyable quantité de mégots ramassés qui a le plus frappé les équipes. Il aurait cependant été agréable que plus de personnes du village se sentent concernées par le phénomène et viennent donner un peu de leur temps pour cette action ô combien nécessaire.

Le comité du GSL, ayant à cœur de tenir la «roulotte» pour l'ouverture de



la saison, a proposé de quoi de se sustenter et partager un moment de convivialité.

À la mi-mai, plusieurs animations ont été mises en place dans le cadre du «Duel intercommunal Coop», le plus grand programme national coordonné par «suisse.bouge», visant à promouvoir l'activité physique auprès de la population. Pour l'occasion, la commune de Romanel a mandaté le comité du GSL afin d'identifier les sociétés locales prêtes à organiser une variété d'ateliers. L'objectif principal: bouger avec plaisir, sans esprit de compétition ni pression de performance! Les 17 et 18 mai, des ateliers ouverts à tous, quel que soit l'âge ou le niveau, ont permis de découvrir et de s'initier à différentes disciplines au travers de démonstrations et d'exercices pratiques.

En dehors de ce programme, lors d'autres week-ends durant l'été, diverses activités se sont enchaînées à Romanel Plage: matchs de volleyball, concours de fléchettes, tir au petit calibre, démonstrations d'escrime médiévale, ainsi que retransmissions télévisées de matchs de football.

À la mi-saison, la Fête nationale a été célébrée dans ce cadre idyllique. Le 31 juillet, les festivités ont attiré une belle affluence de familles, de jeunes et de moins jeunes. Une fondue moitié-moitié y était servie (la meilleure du monde à ce que l'on entend souvent dire, non sans une légère pointe de chauvinisme) sous les cantines montées expressément pour l'événement. Le lendemain, le 1^{er} août était

agrémenté d'une balade gourmande de 5 km, ponctuée de pauses dégustation qui, successivement, ont constitué un repas complet comprenant petit-déjeuner, apéritif, entrée, plat, fromages et dessert. Le tout était sublimé par du jus de pommes local, du vin ou des boissons fraîches.

Comme pour l'ouverture, la fermeture de saison est proposée par le Comité du GSL, avec le Festi'Papet, festival du papet vaudois, perpétuant la tradition du disparu «Comptoir suisse» qui le proposait lors du week-end du Jeûne. Ce menu faisant partie de l'ADN des vaudoises et des vaudois, allie convivialité et gourmandise. 150 personnes ont répondu présentes pour partager cette dernière journée, par une fraîche météo, fort heureusement réchauffée par l'ambiance et les cœurs.

La 3^e saison débutera dès les beaux jours 2026 et le planning sera annoncé en temps utile sur le site de la commune de Romanel et sur les réseaux sociaux.

Romanel Plage, c'est un concept qui contribue à faire vivre le village en offrant aux habitants et à leurs amis l'occasion de se retrouver. Il représente également une belle opportunité pour nos sociétés locales de récolter quelques fonds afin de poursuivre et financer leurs activités. Nous savons tous combien il peut être difficile de faire fonctionner, sur le plan financier, des structures reposant sur le bénévolat. Pensez-y, et venez en 2026 les soutenir en participant à l'une ou l'autre des soirées proposées.



L'actualité de la Ludothèque

Coups de cœur

River Valley Glassworks

Vous plongez dans l'univers d'un atelier de soufflage de verre artisanal. Accumulez les éclats de verre colorés et créez la plus belle collection. Un jeu aux mécaniques élégantes, où chaque partie révèle de nouvelles stratégies dans une ambiance apaisante et contemplative. En solo ou à plusieurs, dès 8 ans.



Le monstre des couleurs

Invite les enfants à aider un personnage attachant à démêler ses émotions toutes mélangées. Chaque couleur représente un sentiment ; joie, tristesse, colère, peur, qu'il faut ranger dans le bon bocal. Coopératif et bienveillant, ce jeu permet d'apprendre à identifier et exprimer ses émotions tout en s'amusant, seul ou en famille. Dès 4 ans.



Ce qu'on aime : Le matériel est magnifique et bien pensé, le jeu fluide et la réflexion qu'il demande, stimulante. Un excellent titre qui trouve un savant équilibre entre opportunité, chance et optimisation.

Ce qu'on aime : Ce jeu offre une excellente et rare opportunité de dialoguer avec les plus petits sur leurs émotions. Peur, colère, joie, tristesse, sérénité... autant de sentiments que les enfants peuvent enfin mettre en mots. Un moment de partage précieux garanti !

Tester des idées cadeaux avant Noël ?

Noël approche et vous cherchez le cadeau parfait ? Plutôt que d'acheter un jeu à l'aveugle, venez l'emprunter et le tester en famille. Vous découvrirez si les règles conviennent à l'âge de vos enfants et si le thème et la mécanique les intéressent.

C'est l'occasion idéale d'éviter les déceptions et les placards encombrés de jeux jamais rejoués. Notre équipe se tient à votre disposition pour vous conseiller selon les goûts et l'âge des joueurs.

Et c'est valable aussi pour les jeux Nintendo Switch !

Une soirée ludique chaque mois

Une fois par mois, de 20h à minuit, venez jouer seul ou en équipe avec nous ! Les soirées rencontrent de plus en plus de succès, nous adaptons le niveau des jeux aux participants et nous expliquons les règles si vous ne les connaissez pas. Venez découvrir de nouveaux jeux !

Prochaines dates : **mardi 25 novembre** et **jeudi 18 décembre 2025**.



Recette de Noël

Lait de Noël épicé à la vanille et au miel

Un doux réconfort à savourer au coin du feu

Quand l'hiver s'installe, rien de tel qu'une boisson chaude pour se réchauffer !

Voici une alternative originale au chocolat chaud : un lait parfumé à la vanille, au miel et aux épices de Noël.

Ingrédients (pour 2 tasses)

- » 50 cl de lait
- » 1 c. à s. de miel
- » ½ gousse de vanille (ou extrait)
- » 1 pincée de cannelle
- » 1 pincée de muscade
- » Un nuage de chantilly (facultatif)

Préparation

Faites chauffer doucement le lait avec la vanille, le miel et les épices sans le faire bouillir.

Remuez jusqu'à ce que le miel soit fondu.

Versez dans de jolies tasses, ajoutez la chantilly et saupoudrez d'un peu de cannelle.



LUDO 2025 - 2026

Ouverture

15h30 - 18h

Soirée jeux

20h - minuit

NOVEMBRE

lu	ma	me	je	ve	sa	di
					1	2
3	4	5	6	7	8	9
10	11	12	13	14	15	16
17	18	19	20	21	22	23
24	25	26	27	28	29	30

JANVIER

lu	ma	me	je	ve	sa	di
			1	2	3	4
5	6	7	8	9	10	11
12	13	14	15	16	17	18
19	20	21	22	23	24	25
26	27	28	29	30	31	

DÉCEMBRE

lu	ma	me	je	ve	sa	di
1	2	3	4	5	6	7
8	9	10	11	12	13	14
15	16	17	18	19	20	21
22	23	24	25	26	27	28
29	30	31				

FÉVRIER

lu	ma	me	je	ve	sa	di
						1
2	3	4	5	6	7	8
9	10	11	12	13	14	15
16	17	18	19	20	21	22
23	24	25	26	27	28	

SOIRÉE JEUX DE SOCIÉTÉ

Ludothèque de Romanel
Ch. de Cousson 2

20H À MINUIT



Mardi
25 nov.



Jeudi
18 déc.



Mardi
27 jan.



Mardi
24 fév.

AMENEZ VOS JEUX PRÉFÉRÉS!

Contact

078 648 16 03
info@ludo-romanel.ch



Romanel ô Troc

30 MAI 2026
9H00 - 13H00
SALLE DE PRAZQUERON
ROMANEL-SUR-LAUSANNE



VENTE SECONDE MAIN
ENFANT
PRINTEMPS - ETE
HABITS - JEUX - LIVRES

PETITE RESTAURATION
COUVERTURE EN EXTÉRIEUR POUR
LES ENFANTS

romanelotroc@gmail.com

LAUSANNE
RÉGION



PRIX ENTREPRENDRE
LAUSANNE RÉGION
2026

APPEL AUX CANDIDATURES



Jusqu'au **9 janvier 2026**
lausanneregion.ch/perl

Partenaires principaux



Partenaires médias



Retour sur nos réseaux sociaux

Le LEB, une ligne qui traverse le temps

Dans le cadre du thème « Feu » abordé sur nos réseaux sociaux, nous avons choisi de mettre à l'honneur un train qui, avant d'être électrique, a longtemps carburé au charbon : le LEB. Un train discret, mais bien connu des Vaudois. Une ligne qui, depuis 150 ans, serpente entre les villages et les champs, à travers l'histoire locale.

Il y a les trains qui vont vite, et ceux qui vont loin. Le Lausanne-Echallens-Bercher, lui, a toujours fait un peu des deux. Mais surtout, il traverse les époques. Pour certains, il est un moyen de transport parmi d'autres. Pour d'autres, c'est un décor familier, une bande sonore rassurante, un trait de fer au cœur du quotidien.

L'histoire débute dans les années 1860. Le canton est encore très rural, et quelques esprits entreprenants rêvent de relier Lausanne à Bercher, en passant par Echallens. Construire une voie ferrée « normale » coûte trop cher, alors on opte pour une voie étroite, plus économique. Le résultat ? Un train qui cahote, grince, saute un peu dans les virages... et qui hérite rapidement d'un surnom affectueux : la brouette.

Le 4 novembre 1873, le premier tronçon Lausanne-Cheseaux est



Locomotive électrique - 100 ans LEB, Revue des amis du rail, 1860 Aigle, par Gaston Maison

inauguré. La ligne atteint Echallens l'année suivante, puis Bercher en 1889, notamment grâce à l'implantation d'une usine Nestlé. À Romanel, une gare est construite, modeste mais essentielle. À Echallens, une longue tranchée est creusée pour accueillir les rails, la terre déplacée aurait servi à aménager la plateforme de la future gare. C'est peut-être de là que la rue du Chemin-de-Fer tient son nom.

En 1935, le LEB entre dans l'ère de l'électricité. Une avancée technique qui, quelques années plus tard, se révèle capitale. Durant la Seconde

Guerre mondiale, le LEB devient un pilier logistique. Camions réquisitionnés, charbon rationné : le train, électrifié juste à temps, assure seul le transport des récoltes, du bétail, des engrais et du matériel agricole à travers le Gros-de-Vaud. Il relie les campagnes aux centres urbains, jour après jour, parfois avec des produits acheminés à cheval jusqu'aux gares. Le nombre de voyageurs triple. Sans le LEB, c'est tout un canton qui aurait été coupé du monde.

Et l'histoire ne s'arrête pas là.

En 1995, la gare souterraine de Lausanne-Chauderon est inaugurée. En 2000, la ligne est prolongée jusqu'au Flon, connectant le LEB au cœur de la ville. En 2013, il passe sous la gestion des Transports Lausannois (TL). Enfin, en 2022, un tunnel de 1,7 km entre Chauderon et Union-Prilly est mis en service. L'objectif : augmenter la cadence, améliorer le confort, réduire le trafic en surface.

Aujourd'hui, le LEB transporte plus de 4 millions de passagers par an. Il a troqué ses wagons bringuebalants contre des rames modernes, mais il reste fidèle à sa mission première : relier les villages à la ville, le passé au présent, et les gens entre eux.



Gare de Romanel, 1950-60



Le battoir, mémoire en cendres de Romanel



Il fut un temps où le battoir se dressait fièrement au cœur du village, silhouette familière dans le paysage romanel-lois.

Sur deux étages, cette grande bâtisse abritait autrefois le battage du blé: en bas, une rampe permettait aux camions et tracteurs de venir décharger le grain, tandis qu'à l'étage, on entreposait la récolte avant qu'elle ne parte vers la Confédération, qui en fixait alors le prix.

Mais avec l'arrivée des batteuses modernes, tout changea. Le travail se déplaça peu à peu dans les fermes, et le battoir perdit sa vocation première. Plutôt que de l'abandonner, le village lui offrit une nouvelle vie: le rez-de-chaussée accueillit le matériel des pompiers, une ironie tragique quand on connaît la suite, et l'étage fut transformé en salle polyvalente.

C'était un lieu vivant, animé, où l'on riait, dansait et partageait des moments simples.

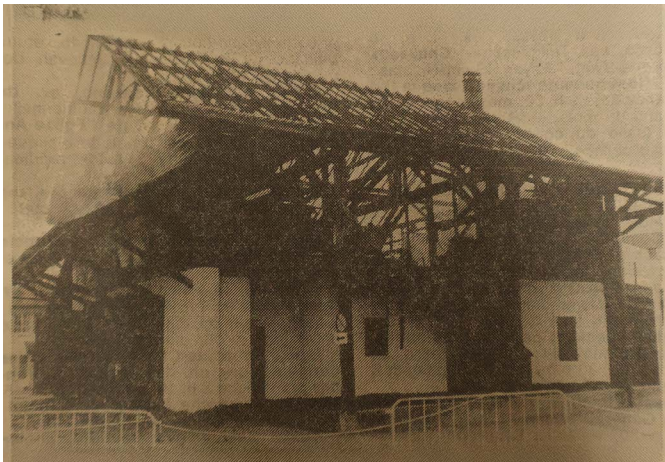

Lors des bals ou des fêtes de village, il n'était pas rare que des regards se croisent et que naissent des histoires d'amour. Certaines de ces rencontres, scellées sous la musique et les rires, ont donné naissance à des mariages qui durent encore, plus de soixante-cinq ans plus tard.

Mais le 9 février 1979, tout s'arrêta brutalement.

En moins d'une heure, un incendie dévora le bâtiment. Le spectacle fut saisissant: les flammes illuminaient la nuit d'un éclat rougeoyant que les habitants n'ont jamais oublié. Nul ne sut jamais pourquoi le feu avait pris. Le symbole était d'autant plus fort que le matériel des pompiers, entreposé au rez-de-chaussée, fut lui aussi réduit en cendres.

La disparition du battoir laissa un grand vide dans la vie du village.

À l'époque, Romanel disposait déjà de La Villageoise, une salle communale pensée comme un complément au battoir. Lorsque ce dernier disparut, cette salle devint alors le seul lieu de rassemblement, ce qui explique pourquoi elle paraît aujourd'hui un peu étroite, elle n'avait jamais été conçue pour accueillir toute la vie communautaire du village.



Mais de cette perte naquit une nouvelle histoire.

En 1987, sur l'emplacement même de l'ancien battoir, s'éleva la Maison de commune, offrant à l'administration un nouveau foyer et aux habitants un lieu d'accueil pour leurs démarches. Non pas au cœur du vieux village, mais à l'entrée nord-ouest de Prazqueron, là où bat désormais la vie administrative de Romanel.

Dans nos familles

Naissances

Lexie Humbert, 18 juillet 2025

Eric Müller, 17 juillet 2025

Inaya Gonzalez Pena, 5 juillet 2025

Burhan Küçükbıçakçı, 24 juillet 2025

Livia Janin, 15 juillet 2025

Hermela Okubit, 17 août 2025

Bienvenue à ces bébés

et meilleurs vœux aux heureux parents!

Décès

Jean-Yves Chapuis, 28 juillet 2025

Dominique Debeir, 5 septembre 2025

Alois Gruber, 21 septembre 2025

Nos sincères condoléances à leurs familles.

Cette liste n'est pas exhaustive, les mutations étant enregistrées sur la base d'annonces de l'État civil, lesquelles parviennent souvent de manière différée.



Le repas des Seniors

Vendredi 17 octobre, la salle polyvalente de Prazqueron s'est emplie d'un joyeux brouhaha. Dès 11h30, les premiers convives franchissaient la porte, heureux de se retrouver autour de ce rendez-vous devenu incontournable: le traditionnel repas des Seniors, organisé par la Municipalité de Romanel-sur-Lausanne. Les tables, soigneusement dressées, accueillèrent près de cent huitante invité-e-s venus partager un moment de convivialité et de retrouvailles. Les discussions se sont vite engagées, les éclats de rire ont résonné, et l'on sentait déjà cette atmosphère si particulière faite de bienveillance, d'amitié et de souvenirs échangés.



Vers midi dix, Madame la Syndique, Claudia Perrin, a pris la parole pour souhaiter la bienvenue à toutes et à tous. Elle a remercié les participants d'avoir répondu présents à cette invitation, soulignant combien ces instants de rencontre et d'échange sont précieux pour le tissu communal. Dans une ambiance détendue et souriante, le personnel en salle a ensuite pris le relais pour servir un menu automnal préparé avec soin: de délicates raviolo d'automne accompagnées de leur sauce onctueuse, suivies d'un filet de bœuf nappé d'une sauce béarnaise, accompagné d'un gratin de pommes de terre doré et d'une jardinière de légumes colorée. Un assortiment de fromages de nos régions est ensuite venu prolonger le plaisir avant qu'un vacherin glacé, aussi beau que délicieux, ne vienne conclure le repas en douceur.

Tout au long du service, le personnel s'est montré attentif, efficace et chaleureux, permettant à chacun de profiter pleinement de ce moment sans la moindre attente. Entre les plats, le pasteur Rochat, invité de la Municipalité, a enchanté l'assemblée par ses histoires pleines d'humour et ses anecdotes savoureuses. Les rires fusaient d'une table à l'autre, et il n'était pas rare de voir les visages se tourner pour partager un sourire ou un commentaire amusé.

Mais ce qui rend ce repas si particulier, au-delà de la gastronomie et des rires,

c'est la magie des retrouvailles. Certains ne s'étaient plus vus depuis longtemps; d'autres se sont découverts autour d'un café, échangeant sur le village, les petits-enfants ou les souvenirs d'antan. Les conversations allaient bon train, évoquant les saisons passées, les visages connus, les anecdotes d'école ou de jeunesse. C'est dans ces échanges simples et sincères que se mesure toute la richesse du lien communautaire, celui qui unit les habitants de Romanel bien au-delà des générations.

Lorsque le café a été servi, les discussions se sont prolongées encore un moment. Peu à peu, les convives se sont levés, repus et heureux, saluant le personnel et les membres de la



Municipalité. Beaucoup sont repartis le sourire aux lèvres, le cœur léger, certains promettant déjà de se revoir avant le prochain repas.

Ce rendez-vous annuel, véritable tradition romanelloise, est bien plus qu'un simple déjeuner: c'est une célébration de la vie partagée, un hommage à la convivialité et à la mémoire collective du village. La Municipalité tient à remercier chaleureusement toutes les personnes qui ont contribué à sa réussite et se réjouit déjà de renouveler ce beau moment l'an prochain, pour que continuent à se tisser ces liens précieux qui font l'âme de Romanel-sur-Lausanne.





Près de chez vous !

Ch. des Epinettes 1

1032 Romanel-sur-Lausanne

T. 021 648 34 54

www.green-club.ch

info@green-club.ch



10 % de rabais* sur les abonnements aux habitants de Romanel

Pour les sports...

- 10 courts de tennis
- 4 courts de badminton
- 3 courts de squash
- 2 courts de padel
- 1 salle de musculation
- 1 salle de fitness
- Zone extérieure Street Workout

- Group training
- Personal training
- Piscine couverte
- Zone wellness
- Grand parking gratuit
- Restaurant et terrasse aménagée
- Physiothérapie

Pour détente et loisirs...

Cours collectifs :

- Tennis
- Bodypump, spinning, zumba
- Aquagym, natation, aquabike
- Yoga / Pilates

* rabais non cumulable avec d'autres offres



LE BENEVOLAT DE CHESEAUX – ROMANEL – VERNAND

Nos meilleures vœux d'heureuses fêtes et de bonne année à tous nos bénéficiaires et bénévoles

**Accompagnement
Transports
Livraisons de repas chauds
Aides aux achats
Coup de pouce**

Personnes seules:

Des bénévoles sont disponibles pour des visites, accompagnement, promenades, etc.

Prenez contact avec nous.

Rencontre « apéro-contact » des bénévoles:

Jeudi 27 novembre, à l'Ancienne Cure à Cheseaux de 17h à 19h

Mercredi 21 janvier, à la Concorde à Romanel de 17h à 19h



CHESEAUX: Mme Poletti 079 453 85 56
(Lu-Ve 9H-12H)

ROMANEL: Mme Brog 077 402 27 90
(Lu-Ve 9H-12H & 14H-18H)

LIVRAISON DE REPAS: M. Mäusli 076 536 00 77



Jplgirard@gmail.com





Petits-déj' à l'UAPE



L'unité d'accueil pour les écoliers (UAPE) a décidé de mettre sur pied un concept de petit-déjeuner convivial en compagnie des parents. Ce moment de rencontre, placé sous le signe de la simplicité et du partage, vise à favoriser les échanges informels entre les familles et les professionnels qui accompagnent les enfants au quotidien.

Le samedi 4 octobre 2025, les parents des enfants de 1P à 3P qui fréquentent cette structure parascolaire ont eu l'occasion de s'immerger dans la vie de l'UAPE. Autour d'un café et de quelques tartines, toutes et tous ont partagé un agréable moment, avant de profiter d'un temps de jeux dans la salle de rythmique.

Plusieurs dizaines de participant-e-s ont ainsi pu profiter pleinement de cette matinée placée sous le signe de la convivialité. Ces instants d'échange, si précieux, sont souvent écourtés en semaine, lorsque les parents déposent ou récupèrent leurs enfants dans le rythme effréné du quotidien. L'équipe espère pouvoir renouveler cette belle initiative au cours de l'année.





SAVE THE DATES

L'Abbaye des villageois de Romanel - Jouxten - Vernand revient en 2026

5^{juin}

Concert rock

6^{juin}

Concert de
musique
traditionnelle

13-14-15^{juin}

Week-end d'Abbaye avec tirs, fête des
enfants, banquet et soirées

Nous recherchons des demoiselles d'honneur d'hier !

Votre Abbaye des Villageois revient en 2026!

À cette occasion, le comité de la prochaine édition souhaiterait rassembler toutes les demoiselles d'honneur ayant participé à l'une ou l'autre des abbayes au fil des ans.

L'idée? Organiser une petite rencontre conviviale pour se remémorer quelques beaux moments et anecdotes, et leur faire l'honneur de défiler lors du grand cortège du samedi.

En effet, à chaque édition, une dizaine de demoiselles d'honneurs rejoignent les festivités. Les mois précédant la fête, elles confectionnent des décorations, ouvrent le bal et accompagnent les membres du comité, rois et reines du tir.

Si vous avez été DDH, comme on aime à le dire dans le jargon, à un moment donné au cours de ces 50 dernières années, ou si vous connaissez quelqu'un qui l'a été, n'hésitez pas à vous annoncer par e-mail à **abbaye.romanel@gmail.com**, avant le 31 décembre, en indiquant vos nom, prénom, numéro de téléphone, adresse e-mail et, si vous vous rappelez..., l'année de votre participation.

Et si vous avez des noms à nous souffler de votre « volée », ce serait super ! Toutes ne sont peut-être plus domiciliées à Romanel, mais auraient certainement du plaisir à se joindre aux retrouvailles.





Coup de cœur de la bibliothèque

L'avis de Ricochet

Kafka et la poupée raconte l'histoire vraie très touchante d'un événement survenu en 1923, la dernière année de vie de Franz Kafka. Alors que le célèbre écrivain tchèque souffre de tuberculose, il croise par hasard dans un parc berlinois une petite fille pleurant à cause de sa poupée perdue. Pris d'émotion, il lui raconte que sa poupée est partie en voyage et dans les semaines qui suivent lui écrit une série de lettres envoyées de sa part.

L'autrice américaine Larissa Theule a donc eu la bonne idée de s'emparer de cette anecdote pour en faire un album au texte très riche et tout en retenue. Les dialogues engagés entre un Kafka très empathique et la petite fille Irma (qui dans la réalité n'a jamais été retrouvée) alternent avec les lettres postées par sa poupée Soupsy, traitées avec un graphisme particulier. Un troisième personnage apparaît également: Dora Diamant, le grand amour de Kafka dans les dernières années de sa vie. Les dessins de Rebecca Green sur papier ivoire, à la palette sobre et aux larges contours noirs, apportent une touche à la fois rétro et très moderne.

Dans ce bel album, paru initialement en 2021 et ici traduit de l'anglais aux éditions des Éléphants, le lecteur

mesure ainsi la puissance de l'imaginaire. À partir d'un simple objet perdu, s'ouvre tout un champ d'aventures; elles nous emmènent au sommet des montagnes, au Maroc et jusqu'aux confins de l'Antarctique. La question du temps qui passe (on est confronté à l'enfant qui grandit et à la mort, celle de Kafka en l'occurrence), est également très présente et abordée avec une grande douceur, à travers les absences de Kafka et les lettres de Soupsy, de plus en plus courtes. À la fin de l'ouvrage, une postface et une courte biographie apportent au lecteur un complément d'informations très précieux sur le contexte historique.

Aurélie Crandt, www.ricochet-jeunes.org/livres/kafka-et-la-poupee

Si vous avez envie de rajouter un peu de tendresse à cet automne qui approche à grands pas de l'hiver, venez emprunter ce bel album dans votre bibliothèque!

Carmen Gonzalez Tornare

Bibliothèque PAPYRUS

Chemin de Cousson 2

1032 Romanel

Tél. 021 647 09 60

bibliotheque@romanel-sur-lausanne.ch

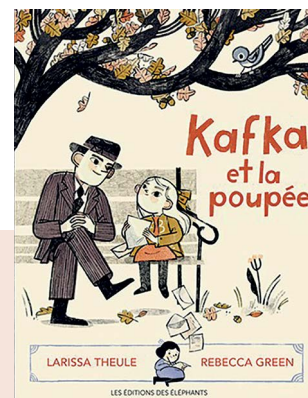

Kafka et la poupée

Album à partir de 5 ans

Autrice: Larissa Theule

Illustratrice: Rebecca Green

Traductrices: Ilona Meyer, Caroline Drouault

Editeur: Les éditions des éléphants, 2023

Thèmes: Allemagne, Voyage, Poupée, Enfance, Mort/Deuil



Nous connaître c'est nous aimer!

Pour les enfants de 0 à 12 ans (mais tous les autres sont aussi les bienvenus)

Horaires: lundi de 15h30 à 18h et mercredi de 14h à 18h (fermée pendant les vacances scolaires, sauf exceptions)



Inscription: il suffit de remplir la carte d'inscription au nom de l'enfant et de la ramener à la bibliothèque signée par un parent ou une personne responsable. La cotisation annuelle est de **20 CHF** par famille.

L'heure du conte: dernier vendredi du mois de 16h à 16h45; enfants dès 4 ans. Il n'est pas nécessaire d'être inscrit à la bibliothèque pour y participer.

Né pour lire, accueil des 0 à 4 ans : dernier lundi et samedi du mois, entre 9h30 et 11h (sauf pendant les vacances scolaires).

Livres en langues étrangères : en collaboration avec la bibliothèque interculturelle Globlivres.

Livres pour adultes: Livr'Echange, à la bibliothèque et dans la Cabane à livres près de la gare du LEB

Activités durant l'année: Ateliers bricolages, Passeport vacances, Accueils des classes et de groupes, etc.



Marché des 4 saisons 2025



Les 27 - 28 - 29 novembre de 14h00 à 18h00

Lieu : Pépinières Baudat SA

Chemin de Camarès 1, 1032 Romanel

alicebaudat@hotmail.com



Baudat.ch



Roma'Noël

Trois sociétés villageoises unissent leurs forces pour vous emmener durant un seul et même week-end dans la féerie de Noël.

À l'approche des fêtes, l'esprit de Noël souffle sur notre village avec une initiative chaleureuse et festive: Rom'anim, l'Amicale des Pèdzes et le comité du GSL se sont associés pour offrir à la population de Romanel un week-end d'activités inoubliables, les **samedi 13 et dimanche 14 décembre 2025**.

Un marché de Noël riche en découvertes

Le cœur de l'événement sera sans nul doute le marché de Noël, qui accueillera une trentaine d'exposant.e.s. Artisan.ne.s, créateurs.trices et producteurs.trices de la région vous proposeront une large gamme de confections: décorations, bijoux, gourmandises, objets faits main et bien plus encore. Que vous soyez à la recherche de cadeaux originaux ou simplement d'un petit plaisir pour vous-même, vous trouverez de quoi ravir tous les goûts.

La vente traditionnelle de sapins

Le samedi matin, ne manquez pas la vente de sapins de Noël, une tradition bien ancrée dans notre village depuis plus de 10 ans. Ces sapins proviennent d'une production locale réputée pour sa qualité exceptionnelle. Disponibles en plusieurs tailles, ils sont fournis, élégants, résistants et prêts à embellir vos foyers pour les fêtes. Pensez à réserver votre sapin avant l'événement.

La course aux lutins pour les enfants

Pour clôturer la journée du samedi, les plus jeunes auront droit à leur moment de magie avec la course aux lutins. Cachés dans la zone de Prazqueron, les enfants jusqu'à 12 ans pourront partir à la chasse des petits personnages. Une aventure ludique et festive qui promet rires, surprises et souvenirs mémorables.

Les explorateurs.trices les plus habiles seront récompensé.e.s à l'issue de la chasse au trésor.

Et ce n'est pas fini...

Pour clore cette journée riche en émotions, la soirée se poursuivra pour toutes et tous dans une ambiance conviviale à la buvette du marché de Noël. Apéro et assiettes de tartares seront proposés à prix doux.

Un Noël solidaire

Comme chaque année le bénéfice de la vente des sapins, organisée le samedi matin, sera entièrement reversé à une association œuvrant pour le bien-être des enfants et des familles. La commune contribuera aussi à cette action en complétant le montant du don. Une manière simple et concrète de faire un geste de solidarité.

Touché par cette initiative, le marché de Noël a décidé de prolonger cet élan du cœur en organisant une tombola tout au long du week-end. De nombreux lots seront à gagner, et là encore, l'intégralité des bénéfices sera versée à la même association.

Grande nouveauté: La lettre au Père Noël

Les enfants auront la possibilité d'envoyer leur lettre au Père Noël, et Rom'anim se chargera de lui faire parvenir chaque message.

Deux options s'offrent à eux:

- › du 1^{er} au 23 décembre, une boîte aux lettres dédiée sera installée à la Maison de commune

- › pour les plus enthousiastes, il sera possible de remettre leur lettre directement au Père Noël lors de sa venue au marché, le dimanche 14 décembre à 14 heures.

Pour recevoir une réponse, il est essentiel de ne pas oublier d'indiquer le nom, le prénom et l'adresse complète de l'expéditeur sur la lettre.

Un week-end à ne pas manquer

Vous avez compris, ce week-end mi-décembre s'annonce comme un véritable concentré de convivialité et de féerie. Grâce à l'engagement de ces trois sociétés locales, notre village pourra vivre pleinement la magie de Noël, dans un esprit de partage et de découvertes.

Les horaires, les tarifs et toutes les informations pratiques relatives à chaque activité sont détaillés dans les annonces ci-après.

Alors, préparez vos paniers, vos listes de cadeaux et votre bonne humeur... Noël commence ici!



EN CAS DE MALADRESSE,
NOUS ON REDRESSE !



CARROSSERIE
S.A.R.L.
FAUCHERRE
BREVET FEDERAL

Tél. 021 731 54 00

www.carrosseriefaucherre.ch

carrosserie.faucherre@bluewin.ch

Route de Genève 15B



1033 Cheseaux-sur-Lausanne



MARCHÉ DE NOËL

Salle de Prazqueron Chemin de la Judée 4

1032 Romanel-sur-Lausanne

SAMEDI 13 DÉCEMBRE 2025
DE 10H À 19H
DIMANCHE 14 DÉCEMBRE 2025
DE 10H À 17H

Samedi

Course aux Lutins
et dès 19h
soirée festive

Dimanche

Visite du Père
Noël à 14h

Samedi

Au profit de l'association
SuperMaman
Vente de sapin à commander
auprès des Pèdzes
www.sapinsehispeed.ch
ou de Marie Chapuis
au 078 708 05 90

Samedi et Dimanche

Buvette
Atelier créatif
Tombola



VOTRE SAPIN DE NOEL A ROMANEL

L'amicale Les Pèdzes organise
une vente de sapins au profit du réseau
SuperMamans- Bichonner les familles
<https://supermamans.ch/>

La vente aura lieu

le samedi 13 décembre 2025 de 10h00 à 12h00
devant la salle de Prazqueron

où les lutins du Père Noël vous accueilleront et
vous serviront un verre de vin chaud ou de thé.

Les sapins de type Nordmann, qualité extra,
de production romande, seront disponibles
en 4 grandeurs :

100-125cm 37.-

126-150cm 42.-

151-175 cm 52.-

176-200 cm 62.-

**PARLEZ EN AUTOUR DE VOUS.
ON COMPTE SUR VOUS POUR EUX !**

Uniquement sur réservation auprès de Marie Chapuis et ce jusqu'au 1er décembre 2025, par :
e-mail : sapins@hispeed.ch natel : 078/708.05.90

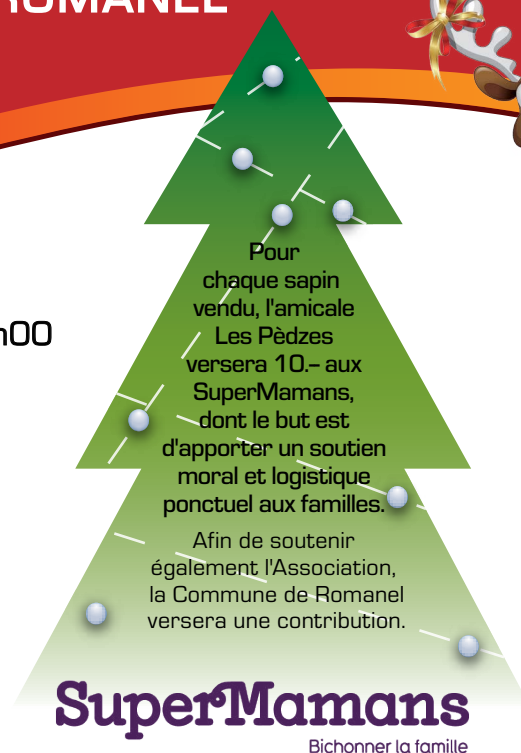

**LES
15
DIFFÉRENCES**

Observez
attentivement
ces 2 images
et repérez les
différences.

Les réponses
se trouvent
sur le site de
la Commune à
la page du
Romanel Info





Un Noël créatif à la maison

Cette année, place à la créativité!

Les enfants et leurs familles sont invités à décorer leur maison aux couleurs de Noël grâce à nos chablons à imprimer.

Comment s'y prendre ?

Téléchargez le ou les modèles via le QR code ci-contre.

Imprimez-les et laissez vos enfants exprimer leur imagination !

Les chablons peuvent être décorés de mille et une façons: crayons de couleur, paillettes, gommettes, pompons, collage... tout est permis!

Suspendez ensuite vos créations au sapin ou dans la maison pour faire régner la magie de Noël.

Et si vous nous partagiez vos créations. Envoyez-nous une photo à romanelinfo@romanel-sur-lausanne.ch, nous serons ravis de découvrir vos chefs-d'œuvre.



Romanel Ô Troc

Une édition automnale sous le signe de la convivialité

Après une collaboration estivale très agréable et harmonieuse avec l'équipe de la Ludothèque à la roulotte de Romanel Plage le 23 août dernier, c'est dans une ambiance tout aussi chaleureuse que l'édition automnale 2025 du Romanel Ô Troc s'est clôturée le samedi 27 septembre.

Aux portes de l'automne, cette manifestation attendue s'est déroulée dans une atmosphère conviviale et sereine, sous un soleil généreux. Ce temps idéal a permis aux petits comme aux grands de profiter pleinement de l'esplanade avant ou après leur shopping. Vendeurs et acheteurs étaient au rendez-vous, ravis de pouvoir échanger jouets, vêtements et autres trouvailles dans une ambiance détendue. Les plus matinaux ont pu savourer de délicieuses viennoiseries proposées par l'équipe de la Jeunesse pendant que d'autres se régalaient plus tard d'appétissants hot-dogs. Un vrai succès pour toutes les papilles!

Comme lors des éditions précédentes, les exposants ont eu la possibilité très appréciée d'installer leur stand la

veille au soir, tout en laissant la liberté à d'autres de le faire le matin même. Cette flexibilité a été saluée par de nombreux participants.

Un grand merci à l'équipe de la Ludothèque pour sa participation active. L'animation proposée a su captiver les petits comme les grands tout au long de la manifestation. Un merci tout particulier également à la Jeunesse de Romanel pour son énergie et son engagement, qui ont grandement contribué à la réussite de l'événement.

Alors à vos agendas ! La prochaine édition du Romanel Ô Troc aura lieu le samedi **30 mai 2026**. De belles surprises et nouveautés pourraient bien vous y attendre... Alors réservez la date dès maintenant ! Les inscriptions se feront par mail dès 9h00 le 30 mars 2026.

Les organisatrices du Romanel Ô Troc:
J. Flach,
K. Junod,
V. Tortoriello-Ansermet,
L. Vannay





Le chœur mixte *La Source enChantée* organise
en collaboration avec *La Jeunesse* le samedi soir



**Samedi 17 et
Dimanche 18
janvier 2026**

Salle Prazqueron, avec « ARTHUR » à Romanel-sur-Lausanne

→ **Samedi dès 20h**
ouverture des portes à 18h45

→ **Dimanche dès 14h**
ouverture des portes à 12h45

27 tours pour Fr. 15.-
Fr. 10.- pour 18 tours après 1^{ère} pause
Fr. 5.- pour 9 tours après 2^e pause
2 super-royales + mini-Bingo

Produits du terroir et **SUPER LOTS** à gagner !

HEURE MUSICALE

pour la paix

D'après les lettres de Kiev du
Fr. Jaroslaw Krawiec OP



Avec

Le chœur mixte la Source Enchantée
Ariane Bender (cithare) et Béatrice Roh (flûte)
Elizabete Prante (piano)
Lecture des lettres par les choristes

Vendredi 12 décembre 2025 - 20h
Eglise de Cheseaux



Entrée libre - collecte à la sortie

Chantée de Noël

Vendredi, 5 décembre 2025 à 20h
à l'église de Romanel

Venez chanter des mélodies de Noël, d'ici et
d'ailleurs
pour le plaisir de partager chaleur et communion
des voix dans le froid de la nuit
avec Marjaana Miettinen, musicienne d'Eglise

Organisé par la Paroisse protestante
Cheseaux-Romanel-Vernand
et la Communauté catholique
Cheseaux-Romanel-Sullens-Bournens-
Boussens



La grande évasion

Début septembre, un groupe de génisses du Gros-de-Vaud passaient leurs «vacances» dans un paisible enclos tout près du stade de la Tuilière. Effrayées par une présence imprévue dans la nuit, ou parce qu'elles en avaient assez de ruminer la routine, les vaches juvéniles ont fait voler leur clôture tel un château de cartes avant de prendre la poudre d'escampette.

Après une longue marche sous une lune complice, ponctuée de quelques pauses pour brouter ici et là, les 17 demoiselles terminèrent leur périple dans notre village. Tel un troupeau de divas capricieuses, elles bifurquèrent soudainement dans le jardin d'une propriété familiale, peut-être attirées par l'odeur envoûtante des douceurs croquantes du pommier. Le bruit des cloches et leurs pas peu discrets sur le bitume ne manqua pas de sortir des plumes le voisinage qui n'en croyait pas ses yeux. Que nenni, ce n'était pas un rêve ni une hallucination, mais il y avait bien des vaches à Romanel alors qu'on n'en avait pas vu une seule depuis que la dernière a pris sa retraite... il y a vingt ans!

En un éclair de sabot, le vieux jasmin et les beaux arrangements floraux, qui n'avaient rien demandé, furent écrasés sans ménagement. La gloriète en fer forgé, jadis fière comme un paon, se retrouva tordue comme une vieille

fourchette. Mais les reines de la nuit ne s'arrêtèrent pas là. En contrebas, les deux voitures paisiblement garées devinrent leur piste de danse improvisée. Le pare-brise vola en éclats et le toit de l'une d'elles fut transformé en champ de bataille.

Les propriétaires ne purent qu'assister au carnage, les yeux écarquillés, les mots manquants.

Les génisses, elles, continuèrent leur fugue sur quelques centaines de mètres avant de se faire intercepter par une patrouille de police arrivée en renfort. Personne n'avait osé les intercepter. Un troupeau de vaches, c'est un peu comme un convoi de tanks en peluche: doux en apparence, mais il ne faut pas rester sur leur chemin.

Tant bien que mal, les bovines furent ramenées à leur enclos citadin, probablement fières de leur escapade puisqu'elles récidivèrent quelques heures après, mais cette fois-ci sans pouvoir aller bien loin.

Depuis, on dit que le pommier du jardin est surveillé de près... et que les vaches rêvent encore, parfois, de pommes rouges et de gloriètes cabossées.

Quelle aventure! Romanel a eu sa «désalpe»!

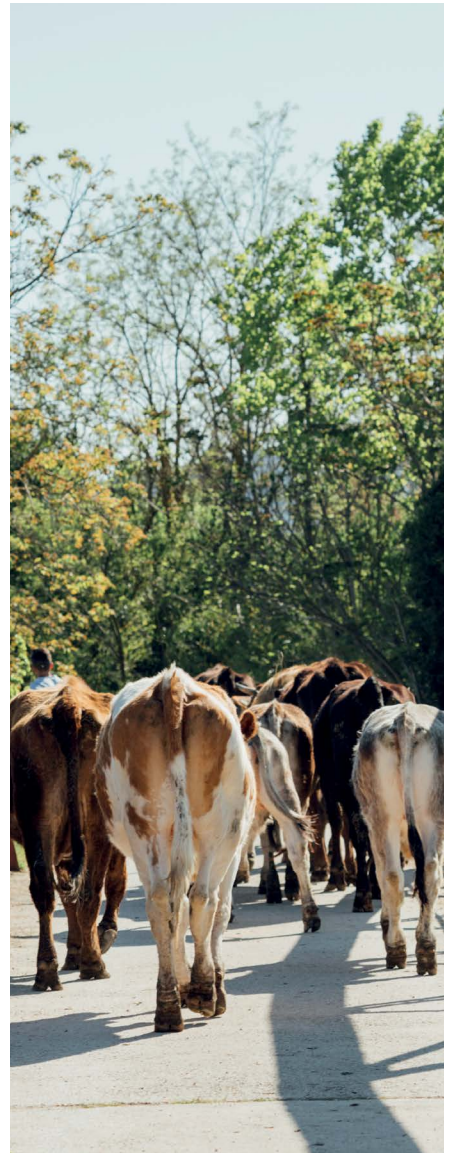

Coco Flow

Soins énergétiques - Magnétisme

- Douleur chronique
- Perte de sens
- Choc émotionnel

→ Coaching Intuitif

→ Conscience et réalisation de soi



078 259 22 46 - www.cocoflow.ch
Chemin du Pré Jaquet 1A,
1032 Romanel-sur-Lausanne



L'Association Axécible

Depuis quatorze ans, grâce au soutien de la Commune qui nous prête l'ancienne laiterie, l'association **Axécible** vient en aide aux personnes en situation de précarité en distribuant chaque semaine des colis alimentaires dans le Gros-de-Vaud. Grâce à l'engagement de ses bénévoles et aux dons des habitants et commerçants, ce sont des centaines de personnes qui bénéficient chaque semaine de ce soutien vital.

Mais aujourd'hui, **Axécible est en danger**. Devenus vétustes, les locaux actuels devront être évacués dans les mois à venir. L'association doit donc **trouver un nouveau local en urgence**, sans quoi elle risque de suspendre ses distributions.

Ce que Axécible recherche :

- › Un espace intérieur de **30 à 40 m²**,
- › avec **accès à l'électricité**, et si possible à l'eau,
- › un lieu **accessible en véhicule**, pour permettre les livraisons de denrées,
- › idéalement **proche des transports en commun**, pour faciliter l'accès des bénéficiaires,
- › une **mise à disposition gratuite ou à faible coût**, l'association fonctionnant avec un budget très limité.



Ce local pourrait être un ancien commerce, un garage, un espace vacant dans un bâtiment public, un local associatif inutilisé, ou même un espace privé prêté temporairement.

Un appel à la solidarité locale

Axécible lance donc un **appel à tous: particuliers, entreprises, collectivités, propriétaires**, pour l'aider à continuer sa mission humanitaire. Si vous avez connaissance d'un local disponible ou si vous pouvez mettre un espace à disposition, même temporairement, **votre aide peut faire la différence**.

«Axécible, ça a toujours été système D et entraide. Il nous faut juste un petit quelque chose pour continuer à faire beaucoup.» – témoigne Katrin, fondatrice de l'association.

Comment aider ?

- › Vous avez un local ou une piste ?
- › Vous souhaitez proposer un partenariat ou relayer l'information ?

Contactez Axécible au : **076 451 52 16**

Ou par email : association.axecible@gmail.com

Plus d'infos :





Chronique de la Paroisse

Cheseaux - Romanel - Vernand

Rendez-vous

Assemblée de Paroisse

Dimanche 23 novembre, après le culte de 9h15, à l'église de Cheseaux.

Chantée de Noël

Vendredi 5 décembre, à 20h, à l'église de Romanel, avec la musicienne Marjaana Miettinen. Venez vous immerger dans l'ambiance de Noël et chantons tous ensemble!

Louange

Vendredi 9 janvier, à 20h, église de Cheseaux,
Vendredi 13 février, à 20h, église de Cheseaux.
Vendredi 13 mars, à 20h, église de Cheseaux.
Méditation et chants pour partager notre foi, suivis d'une collation.
Ouvert à tous.

Prière avec chants de Taizé

Vendredi 21 novembre, à 19h, église de Cheseaux,

Vendredi 30 janvier, à 19h, église de Romanel,

Vendredi 27 février, à 19h, église de Cheseaux.

Lecture biblique, temps de silence, prières avec des chants de Taizé. Bienvenue à tous.

Dans nos familles

Baptême

Baptême d'Enzo Loth de Cheseaux, le 5 octobre, à l'église de Cheseaux.

Activités pour les enfants et les familles

« Un tout petit culte »

Une grande, mais courte célébration (de 16h30 à 17h) pour les enfants (0 à 8-9 ans) et leurs parents. Découverte de la spiritualité et espace pour poser des questions sur Dieu, suivi d'un goûter.

Prochaines rencontres:

Samedi 22 novembre, à 16h30, au centre oecuménique de Cugy.

Samedi 7 février, à 16h30, au centre oecuménique de Cugy.

Dimanche 8 mars, à 10h, à l'église de Cheseaux (suivi de la soupe de Carême à l'ancienne cure)

Culte de Noël des familles

Dimanche 14 décembre, 10h, à l'église de Cheseaux.

Cultes

Sous réserve; veuillez consulter le site web de la paroisse, notamment pour le lieu de culte:



Rappel

Pour soutenir la paroisse, merci pour vos dons:
CCP 10-576-6
ou par TWINT

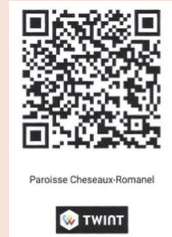

Communauté catholique

Cheseaux - Romanel - Sullens - Bournens Boussens - Vernand

Cette Communauté fait partie de la paroisse du Bon Pasteur dont l'église est à Prilly.

Paroisse du Bon Pasteur à Prilly

Curé modérateur UP - Boniface Bucyana
Cure du Bon Pasteur:
Avenue des Cerisiers 2, 1008 Prilly,

021 634 92 14

www.cath-vd.ch/paroisses/prilly

Comité

Michèle Gay Vallotton, présidente,
communautcatholique@bluewin.ch

Secrétariat

Chemin du Village 9, 1032 Romanel,
Tél. 021 648 09 42

Heures d'ouverture

Sur rendez-vous, tél. 079 461 41 15

Baptêmes et mariages

Prendre contact avec la cure du Bon Pasteur.

Décès

En cas de décès, contacter les pompes funèbres de votre choix et la cure de Prilly pour fixer l'heure de la célébration. Les enterrements peuvent être célébrés dans les églises des communes de la Communauté, selon une convention établie avec elles.

Catéchèse

Depuis l'Eveil à la Foi pour les petits de 1 à 6 ans jusqu'à la préparation à la 1ère Communion en 5^{ème} et 6^{ème} années et à la confirmation en 9^{ème} et 10^{ème} années.

Contacter la cure du Bon Pasteur pour plus d'informations.

Bulletin paroissial

« L'Essentiel » est envoyé aux abonnés 4x par année, Abonnement Fr. 20.00,

Messes

Les messes sont célébrées le samedi à 18h à l'église de Cheseaux.
En semaine, messes au Bon Pasteur à Prilly à 18h (excepté lundi).
Tous les jeudis de 9h à 18h, adoration du Saint-Sacrement au Bon Pasteur à Prilly.

Cafés contacts

Le prochains café contact aura lieu le **mardi 2 décembre dès 9h30**, à l'Ancienne cure à Cheseaux.

Dons

Si vous souhaitez soutenir la Communauté, vous pouvez utiliser l'IBAN:
CH42 0900 0000 1001 9534 6



Liste des manifestations

Novembre 2025

19 novembre

Table au bistrot
Pro Senectute
Restaurant « La Coccinelle »
12h

25 novembre

Soirée jeux de société
Ludothèque
20h à minuit

28 novembre

Contes pour les enfants dès 4 ans
Bibliothèque Papyrus
16h

28-29 novembre

Samedi du partage Vaud
Collecte de produits pour personnes
en situation de précarité
Centre commercial Migros et
magasin Lidl
Heures d'ouverture des commerces

29 novembre

Repas de soutien
Association ici & ailleurs
Prazqueron
Non précisé

29 novembre

« Né pour lire » – Accueil des 0 à 4 ans
accompagnés d'un adulte
Bibliothèque Papyrus
9h30 à 11h

Décembre 2025

4 décembre

Raclette de Noël
Service des travaux
Dépôt de la voirie
dès 18h
Voir en page 5

5 décembre

Chantée de mélodies de Noël
Paroisse protestante et
Communauté catholique
Eglise de Romanel
20h-21h

12 décembre

Contes pour les enfants dès 4 ans
Bibliothèque Papyrus
16h

12 décembre

Apéritif de l'Avent offert par la
Bibliothèque Papyrus et la
Ludothèque
18h-20h

12 décembre

Heure musicale de Noël pour la Paix
Chœur mixte La Source enChantée
Eglise de Cheseaux
20h-21h30

13 décembre

Marché de Noël
Rom-anim
Salle polyvalente
10h-19h voir en page 23

13 décembre

Vente de sapins de Noël
Amicale des Pèdzes
Salle polyvalente
10h-12h voir en page 24

13 décembre

« À la recherche des lutins perdus »
Course pour les enfants
GSL
Parc de Prazqueron et
salle polyvalente
Dès 14h
voir en page 23

14 décembre

Marché de Noël
Rom-anim
Salle polyvalente
10h-17h
voir en page 23

17 décembre

Table au bistrot
Pro Senectute
Restaurant « La Coccinelle »
12h

17 décembre

Fête de Noël
Fil d'Argent
Cheseaux, Foyer de la Maison
de commune
14h30

18 décembre

Soirée jeux de société
Ludothèque
20h à minuit

Janvier 2026

10 janvier

Souper « Steaks – frites à gogo »
Société de Jeunesse
Salle polyvalente
dès 18h30

17 janvier

Loto fribourgeois
Chœur mixte La Source enChantée
en collaboration avec la Société
de Jeunesse
Salle polyvalente
20h-23h (portes à 18h45)

18 janvier

Loto fribourgeois
Chœur mixte La Source enChantée
Salle polyvalente
14h-17h

27 janvier

Soirée jeux de société
Ludothèque
20h à minuit

30 janvier

Contes pour les enfants dès 4 ans
Bibliothèque Papyrus
16h





Février 2026

21 février

Vide-grenier
Société du GSL – Jennifer Dagon
Salle polyvalente
Non précisé

24 février

Soirée jeux de société
Ludothèque
20h à minuit

27 février

Repas de soutien d'un club de foot
Racing club de Lausanne
Salle polyvalente
Non précisé

Mars 2026

1^{er} mars

Loto
Société du GSL – Patrick Berthold
Salle polyvalente
Non précisé

27 mars

Société de gym de Romanel
Salle polyvalente
Non précisé

27 mars

Contes pour les enfants dès 4 ans
Bibliothèque Papyrus
16h

Avril 2026

2 avril

Mémorial de la mort de Jésus
Rémy Stoll
Salle polyvalente
Non précisé

Mai 2026

1^{er} mai

Soirée annuelle avec concert
Chœur mixte La Source enChantée
Deuxième partie: Trio Bouche B
Salle polyvalente
20h

3 mai

Marché artisanal
Rom'Anim
Salle polyvalente
Non précisé

30 mai

Romanel ô Troc
Vente de seconde main enfant
printemps-été
Salle polyvalente
9h – 13h

Juin 2026

5 juin 2026

Concert rock
50^{ème} de l'Abbaye des Villageois
de Romanel-Jouxten-Vernand
Parc de Prazqueron

6 juin 2026

Concert de musique traditionnelle
50^{ème} de l'Abbaye des Villageois
de Romanel-Jouxten-Vernand
Parc de Prazqueron

13-15 juin 2026

Festivités de la
50^{ème} de l'Abbaye des Villageois
de Romanel-Jouxten-Vernand
Parc de Prazqueron

19 juin

Course à Travers Romanel
Lara Letourneau
Non précisé
Voir en page 10



Annnonce de manifestation

Afin d'assurer la visibilité de votre manifestation sur l'agenda communal ou dans le Romanel Info, vous êtes invité-e-s à annoncer votre événement à l'aide du formulaire en ligne disponible sur le site internet de la Commune de Romanel-sur-Lausanne. **Une nouvelle procédure simple et rapide, garantissant votre visibilité.**

La rédaction décline toute responsabilité de non-publication si aucune demande n'est parvenue par ce biais.





SERVICES MEDICAUX & D'URGENCE

Services d'urgences:

Ambulances	144
Intoxication	145
Hélicoptère de sauvetage	1414
Police / Urgences	117
Gendarmerie Blécherette	021 644 44 44
Feu	118

Médecins de Romanel:

En cas d'urgence, contacter son médecin traitant ou en cas d'absence, la centrale téléphonique des médecins 0848 133 133

Cabinet médical de Romanel
Chemin du Pré Jaquet 1A
• Dr Christophe Pasche 021 641 75 10
• Dre Sonia Leon Sanchez
• Dre Carolina Rueda Romero
• Dre Catherine Sottas

Centre médical de Romanel
Chemin du Taulard 4
• Dre Diana Oara-Udrea 021 646 64 55
• Dre Nathalie Macera
• Dre Magali Martigne

Dentiste:

Clinique Dentaire de Romanel 021 646 10 32
Chemin du Pré Jaquet 2b 079 634 15 32

Pharmacies de Romanel:

Pharmacieplus, 021 646 64 28
Chemin du Pré Jaquet 2b
Pharmacie Sun Store, 058 878 58 60
En Félezin

Services industriels:

Electricité (Romande Energie SA) 0848 802 555
Eau potable (Service de l'eau de Lausanne) 021 315 85 30
Gaz (Services industriels de Lausanne) 842 841 841

Impressum

Prochaine parution

18 mars 2026

Délai rédactionnel

2 février 2026

Rédaction

Faire parvenir par e-mail les articles rédigés et corrigés, ainsi que les images en haute résolution au plus tard à la date du délai rédactionnel. En cas d'envoi tardif, les articles seront publiés dans l'édition suivante.

Des propositions de thèmes ou idées d'articles peuvent être annoncées et seront prises en compte par la rédaction selon disponibilités.

Pour faire figurer une annonce dans l'agenda des manifestations, faire parvenir les informations complètes indiquant:

- › date
- › thème/sujet
- › société organisatrice
- › lieu
- › heure



Contact et envois:

romanelinfo@romanel-sur-lausanne.ch

Parution

5 numéros par an :

- › mars
- › mai
- › juillet
- › septembre
- › novembre

Impression

Groux arts graphiques SA
1052 Le Mont-sur-Lausanne
www.grouxsa.ch

groux
ARTS GRAPHIQUES

